歐亞畫報

歐亞畫報同人　恭賀讀者新禧

扶正辟邪門神　維護闔第康寧

5

新歲漫談
NEW YEAR

推算天象，以定歲時，以十二月為一歲，古今中外皆然，惟陰曆以近立春之月朔起算，而陽曆以太陽最卑點起算，致有以月為主，或以日為主之不同。中國自創建民國後，已改用陽曆，正合中國古代建子之正。然則何代無時，何時無歲，事屬平凡，為何每至新舊易歲之際而人特注意焉，或亦有除舊更新之意耳。

考歲之第一日為元旦，初見於晉書，顓帝以孟春正月為元日，其時正朔旦立春，後世之稱元旦本此，故民國建元後，即以舊曆元旦日定為春節。又云元辰；見禮記乃擇元辰，躬耕帝藉。又稱元朔；按春秋有視朔之儀。左傳僖公五年，春王正月辛亥朔，日南至，公既視朔，遂觀臺以望是也。故唐德宗詩云，獻歲視元朔，萬方咸在廷。又稱歲朝；見禮記天子逢歲朝祈穀於上帝。後漢書周榮傳，歲朝會集諸生講論終日。可知古時朝野之重視元旦，或祈豐稔，或講學術，莫不注意於農業教育以益民生；不若後代之專尚迷信或僅圖快樂者之轉無意義。茲先以古時新歲舊風俗講。

古時人家門旁設二板，以桃木為之，而畫神荼鬱壘以壓邪，謂之桃符，一年一換，此為新年故事。見荊楚歲時記。

明太祖都金陵，除夕忽傳旨公卿，士庶門上元旦須加貼春聯一幅，此種春聯，原出桃符板；蓋無板而以紙代之，別名春聯，實始於此。見簪雲樓雜說。

歲旦燎竹於庭，畢剝有聲，相傳為驅鬼之用；後以紙裹火藥，爆火發聲；故古時之燎竹，即近代之爆竹也。見甕牖閒評。

清嘉錄載立春日為春朝，士庶多相慶賀，謂之拜春；後世改建正朔，元旦不易巧遇立春，而拜春之風尚，習俗難除，故又改稱拜年。

天咫偶聞曾載元日至上元，各店例閉戶半月，小肆亦閉五日，此五日中市無物售，故人必於歲底備足五日用菜，謂之年菜，初行京師，後遍全國。

再以近來年景論；陽曆元旦除各機關各學校循例放假，各工廠各銀行各公司亦行休業外，餘竟絕無點綴，其熱鬧情形，仍沿陰曆．可見習俗之深，不易更改也。爰將陰曆新年之種種動態，略記於後。

民間年於元旦清晨，閉戶焚香明燭以祀天，懸掛祖先神影於中堂以禮祖；各商舖則休業幾日，大數在元月五日黎明時迎神後，燃放爆竹以開市者居多。

元月一日至五日間，戚族親朋交相往來，互道吉語，謂之賀年，初必登門，近多預投賀片以了事，亦足見風俗之日偷矣。

在新歲初旬以內，富有之家，多燕享親朋，謂之請年酒，近亦以風鶴屢驚，遷徙無定，每不舉行。

民國初年，地方人士每假公共場所，於是日聯合團拜，舉行聚餐，既承習慣，尤能節時省費，是亦近來新年狀況之別開生面者。

通商大埠之影戲院京劇場游藝場各公園等，在此年初，無不人山人海，跳舞廳則更狂舞通宵，情況倍盛於平日，中小學校亦正在寒假中。

鄉僻小鎮，每有一種打花鼓鞭春年之玩戲，以圖斂錢，而博徒亦沿習俗呼盧喝雉以為快，於元旦起三日內警務當局不為禁阻。

市集繁盛之處，則成年者不是鑼鼓喧闐，便或管弦迭奏，兒童都燃放爆仗，戲玩雜耍，咸資取樂。

庵觀寺院在此舊曆新年中為香火最盛時期，善男信女羣向寺宇進香者所在皆有，或占疾病之吉凶，婚姻之合否；或卜流年之順逆，花稻之豐荒；在元旦清晨前往者，尤為愚夫愚婦中之最虔誠者。

地方財力較富之市鎮，年青者每於年初舉行賽燈盛會，家家掛彩，戶戶懸燈，鬥勝爭奇，光明不夜；甚至提燈游行，導以鼓樂，自昏達旦，樂此不疲，美其名曰歲和年豐萬民同樂；縉紳之家，每遇燈夕，亦多設宴，客之雅者，又喜競猜燈謎，此種盛況，總必鬧至元宵為止。

以上所述，俱屬陰曆新年景象，地方風俗雖各有異，而娛樂情形大都不外乎此，凡地方財力富饒者，其年景興趣愈濃，而風俗亦必醇厚，若地瘠民貧風流俗薄，則年景之點綴，無非偏盛於賭博之一途，絕鮮有雅俗共賞之興趣，是以留心政治者，首重觀風問俗。按中國自志士憤清政府政治之不良，起而改建民國，採用陽曆以來，已歷三十載，而陽曆年景迄今不生興趣，殊令人大費研究，或以數千年之積習而不易變更歟，抑領導民眾者之不竭力提倡歟，諒有識者能自知之。

半月刊 歐亞畫報 半月刊

EUROPE-ASIA ILLUSTRATED NEWS

POST OFFICE BOX 771
TEL.: 16180

PUBLISHED FORTNIGHTLY BY
MAX NÖSSLER & CO., SHANGHAI
EDITOR: E. OBENAUS

20 CANTON ROAD
5TH FLOOR

編輯者：何本奐　發行者：上海廣東路廿號五樓壁恆公司　電話：一六一八〇

REGISTERED WITH THE SHANGHAI MUNICIPAL POLICE UNDER No. F111

上海公共租界警務處登記證F字一一一號
經中華郵政登記認為第一類新聞紙類

Vol. III, No. 1 January 10th 1942, ‖ 第三卷 第一期 民國三十一年一月十日

CONTENTS

New Year 2
The Indictment of the Conspirators against the National Existence of Germany, Italy and Japan 4
War at the Eastern Front 11
From the News of the World 17
England expects Every American to do his Duty 21
Rice, Asia's Staff of Life 24
Radio-Supplement 26

目錄

新歲漫談 . . . . 二
申訴反抗德義日生存者之陰謀 . . . . 四
東線戰事 . . . . 十一
世界大事之檢討 . . . . 十七
英國希望美國人民履行其應盡之責任 . . 二十一
米—亞洲主要之食糧 . . . . 二十四
歐亞畫報無線電附錄 . . . . 二十六

Subscriptions: Single Copy . . . $0.40; 6 Months . . . $4.50; 12 Months . . . $8.50

定價：每期國幣 . . . . . . 四角；半年國幣 . . . . 四元五角；一年國幣 . . . . 八元五角

遠東畫報改名啟事

本報向以圖畫及文字，傳遞新歐羅巴之政治經濟消息為主旨，肩負溝通新歐東亞文化之使命，創刊以來，業已兩易寒暑，備承讀者贊許，銷路日增，今以「遠東」名詞，未盡符合，爰於第三卷第一期起，改名為

歐亞畫報

冀藉此讀物，使東亞人士，咸得洞知新建歐羅巴之時局梗概，與夫貫通歐亞間之文化也，諸希亮察。

再者，本期因改名註冊及排印等手續，致出版延期，抱歉殊甚，尤望見諒為荷。

編者識

申訴反抗德義日生存者之陰謀

希特勒戰時演講之檢討

The Indictment of the Conspirators against the National Existence of Germany, Italy and Japan

Adolf Hitler's Speeches during the War

民主之英吉利，政治實權，專操於兩院議員之手，舉凡政府之是否為人民所信任，與夫個別閣員之確能爭衆望與否，咸取決於議員，以其有要求首相及其他閣員，明白宣布對內對外之施政策略，及詳細報告世界大局之特權，即內閣諸公有對質問之議員作詳切回答之義務，溯自太平洋戰事爆發後，不數日，大不列顛帝國已呈崩潰之象，衰衰諸議員，鑒於國運之日厄，數週前曾牽集議院，振鈴開會，但事有出人意料外者，英首相邱吉爾及外相艾登，雖處帝國存亡之秋，而不出席，時議員之質問其去向者，不一而足，衆閣員亦不能據實以報，於是一時報界謠諑蠡起，有謂其已赴埃及開羅者，亦有謂其遠涉重洋而往紐約者，更有以為起程往莫斯科或重慶者，諸說紛紜，莫衷一是，迨數日後，甫正式通告議員及國民曰：首相及外相均遠赴國外，並稱邱吉爾偕供應大臣皮佛勃魯克勳爵已渡大西洋而往美國云云，旋聞英首相邱吉爾在美國參衆兩院議員前發表演說內有稱：「余之來美，早得英議院之同意」，由此觀之，英首相之掩蔽事實，壟斷一切，已成習慣，即進而論此次大戰之所以爆發，實亦因民主當局之顛倒是非，欲以撲滅非民主國，致世界數百萬之青年，或葬身沙場，或身成殘廢，英美民主領袖之肉，其可食乎。

德國元首在國會演講壇上之雄姿

The Fuehrer on the pulpit of the German Reichstag

夫言論自由，乃民主政體內所規定，時無分古今，民不論中外，政治上所發之言論，能左右時局者，比比然也，徵諸歷史，上自羅馬皇帝愷撒，十字軍時，英平民革命首領格林威爾，法蘭西大革命，鐵血宰相俾斯麥等各時代，下迄今日，莫不皆然，吾人試披閱歷史，洞悉各領袖所發之政治言論，有能於千鈞一髮之際，挽回時局，拯民於水火之中者，亦有導民入歧途，而危及國家與人民者，要之，在於演講者是否能言行一致，負完全責任與否，時至今日，科學昌明，吾人得藉無線電之助，在亞洲而能聆取歐洲政治人物之言論，亦可賴電報及新聞界之力，廣播於世，故言論影響之大，更甚於昔日，萬一譸張為幻，或謬妄無稽，則其影響所及，豈能以言語形容哉。

此次世界大戰之由來，其原因之大部分，由於邱吉爾及艾登諸輩之政治上言論煽惑，非德意志及其與國之所願，凡略識時務者，均能詳道之，英吉利政客，更利用第一次世界大戰時之故技，不顧美國人民之意向，暗事宣傳，誘美捲入戰渦，得美總統羅斯福之陰助，乃售其計，更有進者，英美人民，輒以軸心國之兵力薄弱，苟英美兩大民主國，能駢肩作戰，不難一鼓而下之，日美開戰前，美方曾有「美國於兩星期內，能殲殤日海軍」之豪語，諒讀者尚能憶及之，夫此種蔑視敵人之心理，亦因戰前英美領袖毫不負責作輕敵之言論，人民不察而妄從之，致英軍有鄧克扣之「光榮撤退」與夫克里特島之棄甲曳兵，同樣美國海軍與日甫行交綏，即有夏威夷之慘敗與馬尼剌之陷落，由是以談，政治言論影響之大，豈可忽視。

反是，德國元首希特勒，每逢演講，其一字一句，莫不根據國內民情，世界大勢，完全負責，不好作理論上之空言，務使言行一致，然忠言逆耳之英美，均摔臂弗顧，致有今日慘禍之發生，後之歷史家，能將邱吉爾艾登與羅斯福三氏之不負責演詞，加以精密之研究，則禍魁問題，即可迎刃而解，更有英美人民，痛及切膚，回憶其領袖之悍然拒絕希特勒之和平呼籲，或亦有牽起而攻之之一日，蓋德國元首希特勒，於波蘭戰事告終後，在一九三九年十月六日在柏林國會中演講時，向英法作率直之和平呼籲，意欲避免無謂之犧牲，而非示弱也，奈英法政府，早存粉碎納粹之心，大有不願與德國共戴一天，故毅然拒絕，德鑒敵人之善仗武力，不可理喻，不得不執干戈而衛社稷，迨法蘭西崩潰，希氏於一九四〇年七月十九日，以為敵人之迷夢已醒，再向英作和平之提議，奈彼執拗不悟，依然抗拒，致生靈蠻績塗炭，瘡痍滿目，誰之過歟。

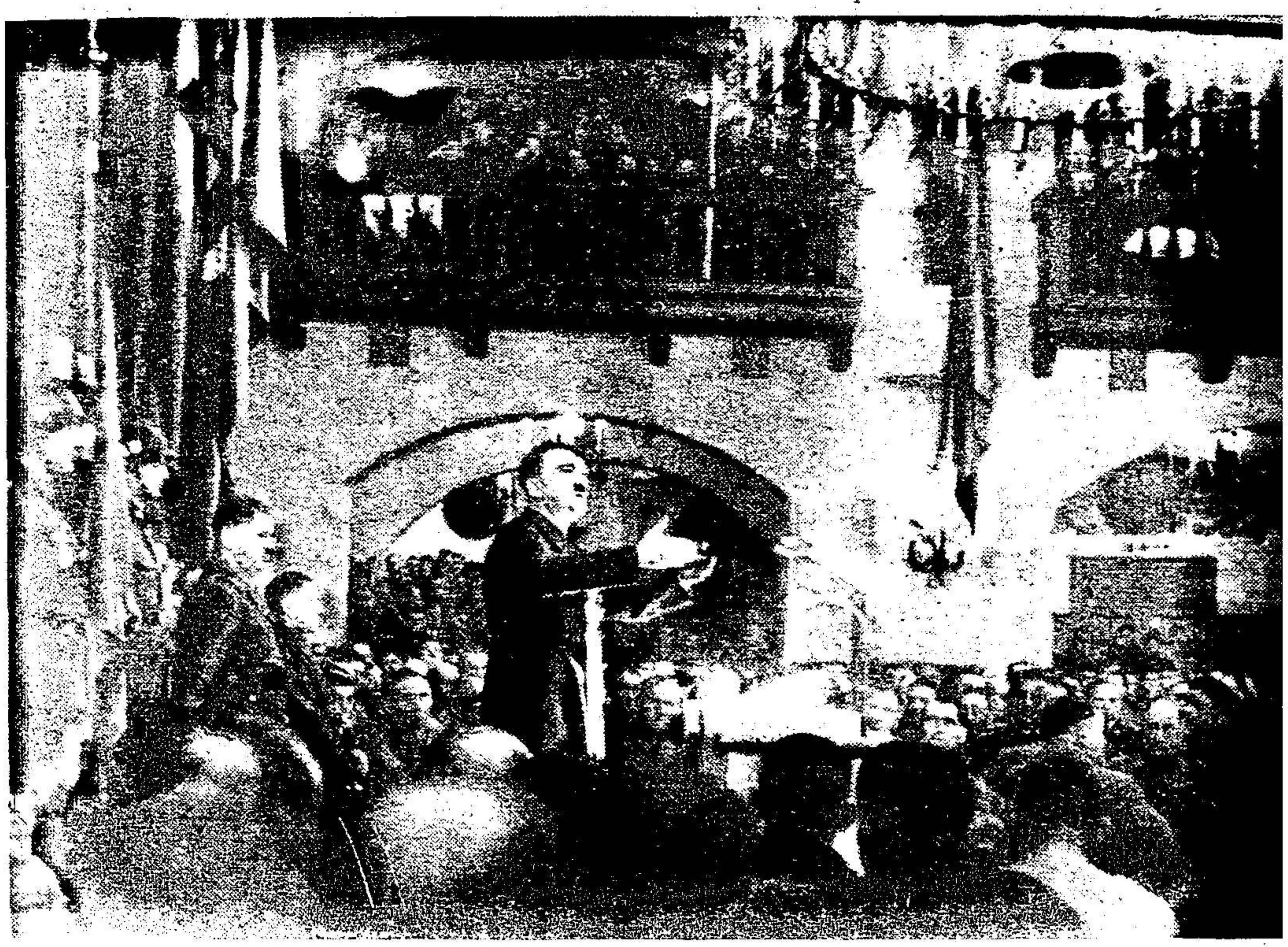

每逢十一月九日之前晚，希特勒元首必在慕尼黑酒窖向國社黨老同志熱烈演說，藉以紀念一九二三年起義救國之盛舉。

Usual scene at the annual rally of the Fuehrer and his old party comrades on the eve of the 9th of November at the Loewenbraeukeller at Munich

時至今日，民主國之人民，漸鑒政府之外交，一籌莫展，軍事更着着失利，雖當局仍鼓着如簧之舌，作愚民之宣傳，但有識之士，咸懷疑日甚，因敵國元首，既有一再和平之呼籲，而執政者，不惟置若罔聞，且固牽小包圍，悍然不顧國家，不顧人民，而加以拒絕，致大局不堪設想，愈切殷憂，民主陣線之當局，亦見假借盎格羅薩克森民衆之名義而逼德義日軸心作戰之陰謀已達，洵可坦然告其國民謂，吾今日所遇之軸心敵人，不意其團結之堅固，軍事之強大，誠亙古所未有也。

茲將德元首於歐洲戰雲籠罩時，與夫烽火瀰漫時，所發諸演詞，作一簡單之回顧；益信希特勒早知有「兵凶戰危」及「不得已而用兵」之先見，蓋軸心國之作戰，已一再聲稱，遏於民主英美之挑釁，而本非所願也，夫欲明戰事之發端，不得不追溯希氏戰前之兩次演說，一為在一九三八年十月九日在薩爾布律根之演講，一為在一九三九年四月一日在威廉港之演說，在其一九三八年十月九日之演詞中有曰：「……雖然，吾人根據最近八個月內之所見所聞，有不得不使吾人準備一切，以防萬一而衛祖國，目今對方之執政者，吾人雖信其亦期望和平，但其國內政體，於時息之間，能使此輩當局去職，而以窮兵黷武者以代之，例如英國張伯倫之政權，一旦而被特夫古柏或艾登或邱吉爾所握，則戰事即可不旋踵而至，此輩好戰之徒，明目張膽，鼓勵戰事，使吾德意志民衆，不得不戰戰兢兢，從事準備，以保社稷……」

同時於其演詞中，吾人聆悉德國為保衛計，已令專家在西疆建築巨大之防禦工程，即所謂齊格菲防線是，并聞此「銅牆鐵壁」於短時期內即可告竣，德國既有此「西牆」之可恃，自可高枕無憂矣。

希特勒在威廉港之演說中有謂：

「……吾人不欲與他國作戰，但望他國人民，亦不以戰爭向吾人威脅。

無論如何，德國不願時受他方之恫嚇，更不願為包圍政策所威脅。

余曾一次與英國締結條約，即海軍協定是，此時德國以十分之誠意，簽訂此協定，以冀不對英作戰，但此種願望，均須雙方誠意，方能實踐。

一旦英國無此願望，則此協定之精神，早已無形消失，惟德國處之泰然，蓋今日之德意志，已能互相團結，國力日增，舉國上下，咸又以遠大之目光，觀察世界大事之變遷，而籌應付之策略，德意志民衆乎，余不得不諄諄為君等告者，即以銳利之目光，審察世界大勢，德國必須強而有力，方能獲得生存；幸勿自欺，祈共勉之。

吾輩對此已具有十五年之經驗，夫前事不忘，後事之師，余故已再使德意志強盛，重建海陸空三軍……」

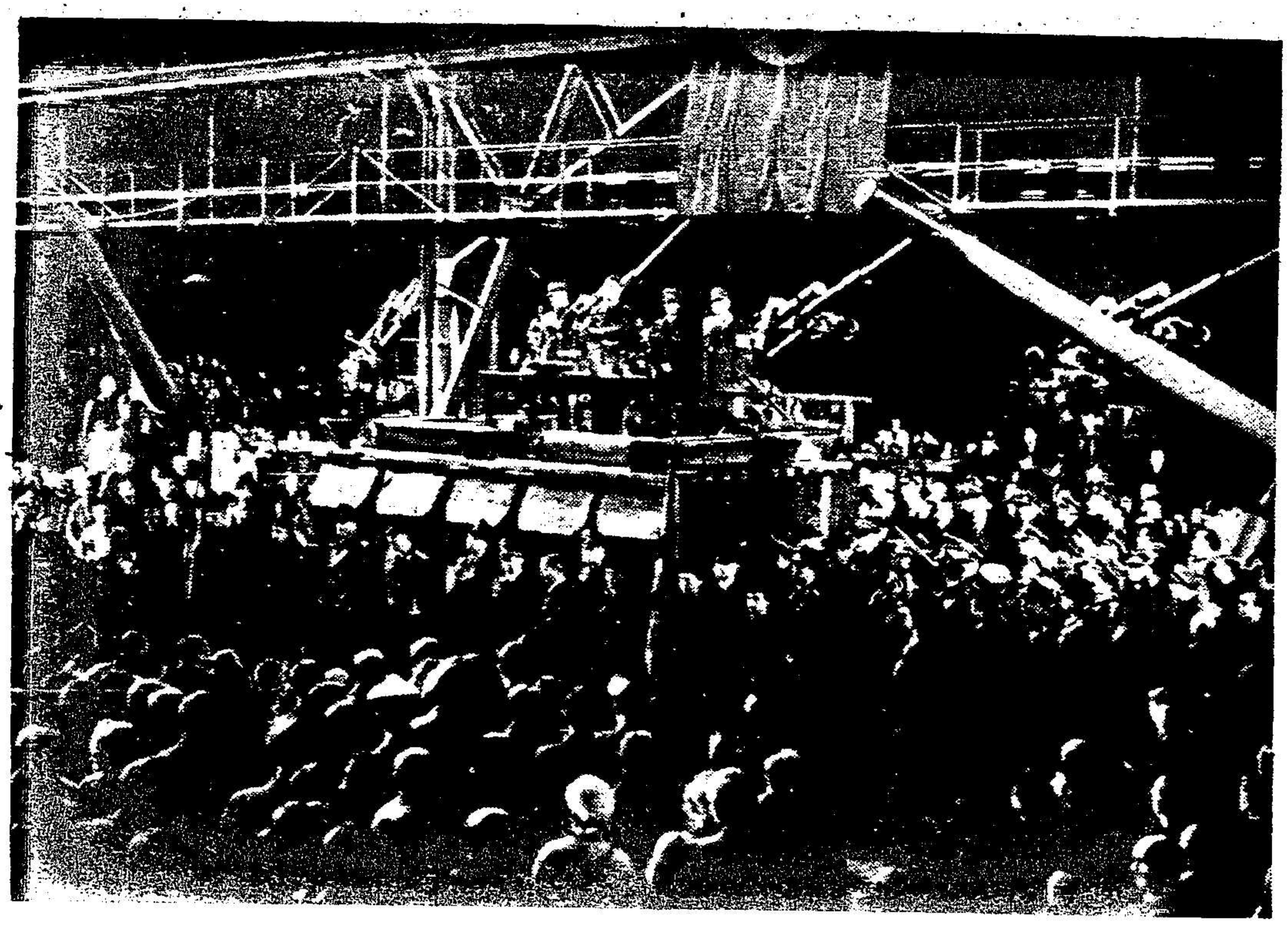

德國元首在一規模巨大之軍火工廠內向工人演講時之留影
The Fuehrer addresses workmen of a large armament factory

希氏在威廉港演詞中之主旨，與薩爾布律根之題，大同小異，詞中更提及邱吉爾艾登及特夫古柏，早知若輩之行將當權，夫特夫古柏，尤為閣員中之濫竽充數者，長情報部時，不學無術，故不久

遂被遣派來亞，苟且塞責，夫以此類要人，手握實權，而欲與軸心國政客爭衡，其不敗者幾希矣。

希特勒之苦口婆心，竟未得世人之回音，而邱吉爾及其羽翼，反利用希氏之警告，加緊包圍德意志政策，慕後羅斯福總統更遣派外交使者，來華沙與巴黎，以便與英朋比，至此，機警之德國民族，早知英美之欲危害德國，為日益迫矣。

民主報界，更有此惡習，舉凡軸心國領軸所發之言論，有不利於己者，或竟因此演講，而民主國人民，對於世界大事，能獲眞相者，咸一筆抹煞，祇稱某氏之演詞，乃專論其國內大事，而不涉國際問題，以此伎倆，勾消軸心人物政治言論之功用，惟對於元首希特勒之演詞，因具有下列三特點，英美新聞界，雖施上述之愚民陰謀，而不能達其目的。

一　凡事之尚未成熟者，則一言不發。

二　先公後私，乃今日德國之信條，修身齊家，固須如此，而治國尤當本此原則，是故國家生存問題，置之於一切國內政治問題之先。

三　德國民族之絕對信仰其元首，蓋自希特勒執政以還，不拘國事之大小，不論環境之良惡，莫不慘澹經營，達其目的，以冀無負衆望，遇事之大者，更折衝尊俎，為國爭先，追憶其秉政以來之豐功偉績，誠開世界上大政客空前之紀錄。

吾人詳審希氏之每次演詞內容，必具有上述之三觀點，夫希特勒為一天賦之政治家，已為婦孺皆知之事實，證之其解放凡爾賽之束縛，建立大德意志與夫眞定新歐羅巴之基礎等諸大事業，則令吾人益信前言之不謬，惟自歐戰爆發以迄於今，元首統帥三軍，運籌竟無遺策，龍驤虎步，四鄰莫不畏服，大才如希氏者，豈特一大政治家，同時亦一折衝之宿將也。

反觀英美，名雖為民主政體，執政者為國民之代表，然細審其施政策略，絕不以國民之福利為前提，例如本文第一段所述英議員不知其首相之何在，與夫邱吉爾嗣在美議院中聲稱彼之來美完全得議會之同意，如此矛盾，已足見民主內幕之實情，民主國之唯一希望，使他國均屈服於其下，地球上除盎格羅薩克森民族外，咸不得雄長一方，吾人再觀邱吉爾執政後之所為，益為明顯，茲以英國為德所迫，雖將帝國出押於美，而換取戰艦，亦所不惜，日後是否能實踐其言，吾人固不得預卜，惟邱吉爾在英歷史上有例可援，故早已胸有成竹。

既如前述，德元首於戰前已一再警告英美，而盎格羅薩克森政府，不惟置不為理，抑且由張伯倫予片面諾言於波蘭羅馬尼亞及希臘，更派艾登赴俄勾結蘇聯，事雖未成，然其居心之不良，已可想見，波蘭自得英吉利空言保障後，更橫行無忌，虐待波境之德意志民族，視但澤為己有，希特勒雖目覩此種跋扈情形，然仍欲藉和平途徑，以解決德波糾紛，提議平民投票，冀獲得民主方面之同意，不料英美政府，志在撲滅軸心國，一意孤行，致不幸之戰事，於焉開始，希氏於一九三九年九月一日宣布對波作戰之演詞中有謂：「欲解決德波間之糾紛，其方法再較余所提議為合理者，恐未之有」，夫兵者不祥之器，非不得已不用也，明達如希特勒，早已知之深而籌之熟矣，是故在一九三九年十月六日於波蘭戰事結束後，更於一九四〇年七月十九日法蘭西乞降後，一再呼籲和平，均為民主陣線方面所拒絕，推厥原因，無非英美欲決心粉碎納粹及其與國耳。

司馬法一書中有曰：天下雖安，忘戰必危，鶡冠子中亦曰：兵者百歲不一用，而不可一日忘也，是故希特勒對於民主之不絕威脅，早有相當準備，故對波蘭能一鼓而下之，強降法國，亦數月而求和，其後戰事之經過，吾人可於希特勒諸演講中，作一反映之回顧，本文之末頁，更彙集希氏戰時各演講之日期及其內容摘要，蓋詳審希氏發表言論之日期與動機，均含有深切之意義也。

例如十一月九日為一九二三年在慕尼黑揭竿起義救國救民之日，亦即解放德國之紀念日，正月三十日係紀念一九三三年興登堡大元帥委任希氏為內閣總理之日，亦即國社黨掌握德國大權之日，二月二十四日為紀念國社黨一九二〇年成立之日，此外一九四〇年九月四日及一九四一年十月三日均為冬賑開幕之期。

或曰，值此軍書旁午，羽檄紛飛之際，德國元首，仍循舊習，輒於同日發表其政治上言論者何也，余答之曰，飲水思源，人之常情，德國之所以勃興，與夫雄長歐洲者，端賴國社黨之黨綱及其同人之努力，故每於其紀念日，不嫌辭費者，乃誌不忘耳，抑有進者，德國領袖，每遇紀念佳節，一而再再而三，重申其政治上軍事上及經濟上之所獲者，其用意欲使舉國人民，咸知國家興亡，匹夫有責之意，英美報章，不知個中情由，每於希特勒演講後，必謂此次演講內容，與以前大同小異，推其用意，無非謂不必注意，回憶羅斯福總統第三次當選前之各演說，卽不能有此光榮之事績，呈獻於民衆之前，并細審其當時所言與目今所為，大相矛盾，不但言不顧行，且多自食其言，至違反民意，逼誘民衆向軸心作戰之論調，於民主國領袖地位，竟敢出諸其口，他人實不顧言也。

希特勒於屢次之演詞外，在一九四一年六月二十二日對蘇宣戰書中，又提及英德之邦交者，亦有其特殊之理由在，蓋希氏之外交政策，最好與英國聯絡，奠定歐洲及世界之和平，但英妒德之日强，常懷毀滅之以為快，致有志者，事竟不成。

圖示追念一九三三年正月三十日國社黨秉政大會時德元首演講之盛況

Scene at the Fuehrer's speeches in commemoration of the anniversary of the party's coming-to-power in Germany on January 30th, 1933

再凡事之尚未成熟者，希氏於演講時，必不提及，非富有涵養功夫者，決不能臻此，例如一九四〇年十一月十二日莫洛托夫氏聘問柏林，暗向德國提出要求後，希氏早知蘇聯之躍躍欲試，雖已殫精竭慮，冀欲以解決蘇德問題，但在其一九四〇年十二月十日，一九四一年正月三十日，二月二十四日，三月十六日，四月六日及五月四日諸演講詞中，並無隻字論及，及至布爾雪維克之主要軍力已被摧毀，德軍在東線節節勝利之際，方將其光榮事實，於一九四一年十月三日，十一月八日以及十二月十一日告諸德國民衆及友邦人士，吾人若以希氏之演詞與民主英美領袖之言論相較，則雖三尺童子，亦知孰優孰劣也。

希氏對於美國總統及其政府態度，亦與上相彷彿，美雖不絕向德挑釁，例如通過護航軍火援英案，以及頒佈射擊軸心船隻令，事

實上美國已無異於參戰，而德政府仍以穩重政策對付之，蓋不欲擴大戰事耳，直至太平洋戰釁已啓，德國本其軸心互助之精神，繼日本而向美作戰之時，甫坦白向世界陳述德美間之關係，使後世雖有文飾顛倒是非，亦不能抹煞真相，希氏於其去歲十二月十一日之演詞中曾曰：

「德國或為不欲染指北美或南美之唯一强國，僅有移民一事，與之發生關係，然則數百萬日耳曼人移至彼邦，實與彼等有益，在美國整個建國史中，德國從未有仇視態度，反有許多後裔，為援助美國而流血。

德國從未參加任何反對美國之戰爭，反之，德國則於一九一七年曾遭遇美國之攻擊，當時德國亦無與美國發生衝突之意向。

總之，德美兩國人民，在領土與政治方面均無足以引起利益之爭執，遑論其生存之角逐哉。」

此由油畫而攝製之照片，乃示南德意志農夫家庭會集於收音機旁，竭誠傾聽元首演講之狀況。

Listening to the Fuehrer's speech.
Oil painting depicting a southern German peasant family gathered around the radio to faithlully listen to their Fuehrer's speech.

綜觀上述，吾人知德美之間，殊無兵戎相見之必要，而羅斯福及其政府，宛若邱吉爾與布爾雪維克，居心險惡，專欲毀滅德國及其與國為意向，雖美國青年無辜為之流血，甚或國本因之動搖，亦所不惜，羅斯福之欲粉碎軸心國，於希氏之下列數語中，尤足為佐證也，希氏之言曰：

「羅斯福及其猶太黨羽，亦以同樣方式，對付日本，中言之，初則煽動戰事，繼則虛構戰爭原因，佯稱正直，漸驅民衆參戰，并向上蒼申訴其行動之公平，今也日本，對此假仁假義，已忍無可忍，談判亦因美方之毫無誠意，而不能達目的，蓋美總統所欲者

戰事耳，故日本遂決意對之宣戰，以揭破此偽善之陰謀，德國人民及世界有識之士聞之，亦當雀躍也。」

夫欲將希氏屢次演詞之精彩內容，一一摘出，因限於篇幅，勢有所不能，惟不得不為讀者告者，即希氏在一九四〇年七月十九日在國會之演詞中有曰：

「利慾薰心之財閥及政閥，視戰事為其謀生之道，猶太毒禍，氾濫於天下，文魔反指不好戰爭者，為懦夫國賊，稱異己者曰第五縱隊，務使國內之反對戰爭份子，完全肅清，庶乎猶太，軍火製造家，戰時新富，國際財閥等，得與好戰之政閥，朋比為奸……」

希氏以此區區數語，寫盡英美民主國內之逼真情形，蓋羅斯福與邱吉爾向以陰謀戰爭排除異己為己任，大有「道」不同不相為謀之慨，以構成其一貫之戰爭政策。

天下是非，後世自有公論，希特勒理直氣壯，屢以堅決之意志，光明正直之事績，與夫為國為民向叛逆作戰者爭取最後勝利與生存之志願，訴諸天下，則後之世界歷史家，自不難作一正直之判斷，同時德之軸心盟友日本與義大利，亦因被迫而作國家生存之角逐，語云，師出有名，又曰，師曲則老，自昔已然，由是以談，軸心國之操勝利左券也必矣。

注意

德元首去歲十二月十一日演詞全文，茲已譯成中文，備有單行本，分贈各界，如欲窺希特勒演講之全豹者，請向本埠大西路七十三號德國情報處函索可也。

希特勒在戰時演講表

日期	地點	要旨
一九三八年十月九日	薩爾布律根	蘇台德之歸併德國，設立波摩保護地，警告英國循守慕尼黑議定之精神施政，不使邱吉爾及艾登煽動戰爭空氣，日益增加。
一九三九年四月一日	威廉港	張伯倫予波蘭以保證，再警告倫敦之煽動作戰。
一九三九年九月一日	柏林	德波戰事開始
一九三九年十月六日	柏林	波蘭戰事光榮結束，向英法作和平之呼籲。
一九三九年十一月八日	慕尼黑	痛論英國之作戰政策
一九四〇年正月三十日	柏林	政治上之回顧
一九四〇年二月廿四日	慕尼黑	政治上之回顧
一九四〇年七月十九日	柏林	報告挪威戰事，西線戰事，法國乞降，向英重作和平呼籲。
一九四〇年九月四日	柏林	戰時冬賑
一九四〇年十一月九日	慕尼黑	政治綱要
一九四〇年十二月十日	柏林	向軍火工廠工人演講政治之梗概
一九四一年正月卅日	柏林	預告戰事將趨劇烈，警告美國勿捲入戰渦。
一九四一年二月廿五日	柏林	預告封鎖戰事之加緊
一九四一年五月四日	柏林	報告巴爾幹戰事
一九四一年六月廿二日	柏林	宣布蘇德開戰
一九四一年十月三日	柏林	冬賑開幕，第一次報告東線戰事之經過。
一九四一年十一月八日	慕尼黑	東線戰事之第二次報告
一九四一年十二月十一日	柏林	宣布德對美宣戰

東線戰事

未經西半球英美檢查員審查之照片

第一組 德國勝利之路

War at the Eastern Front

Authentic photographs which have reached Shanghai evading the vigilance of Anglo-Saxon Censors in the Western Hemisphere

Part I: The Roads to German Victory

下列各幀之東線戰事照片，曾費盡心力，由歐運滬，未經西半球英美檢查員之審查，本期披露者，為其第一批，總題為「德國勝利之路」，讀者睹此，亦可舉一反三，洞知德軍在東線行軍之艱辛，故對其軍事上之節節勝利，更當贊嘆不止，德國元首，於去歲十二月十一日演講時，關於德軍在東線之忍苦耐勞，奮勇作戰之精神，亦曰：

（續見第十四頁）

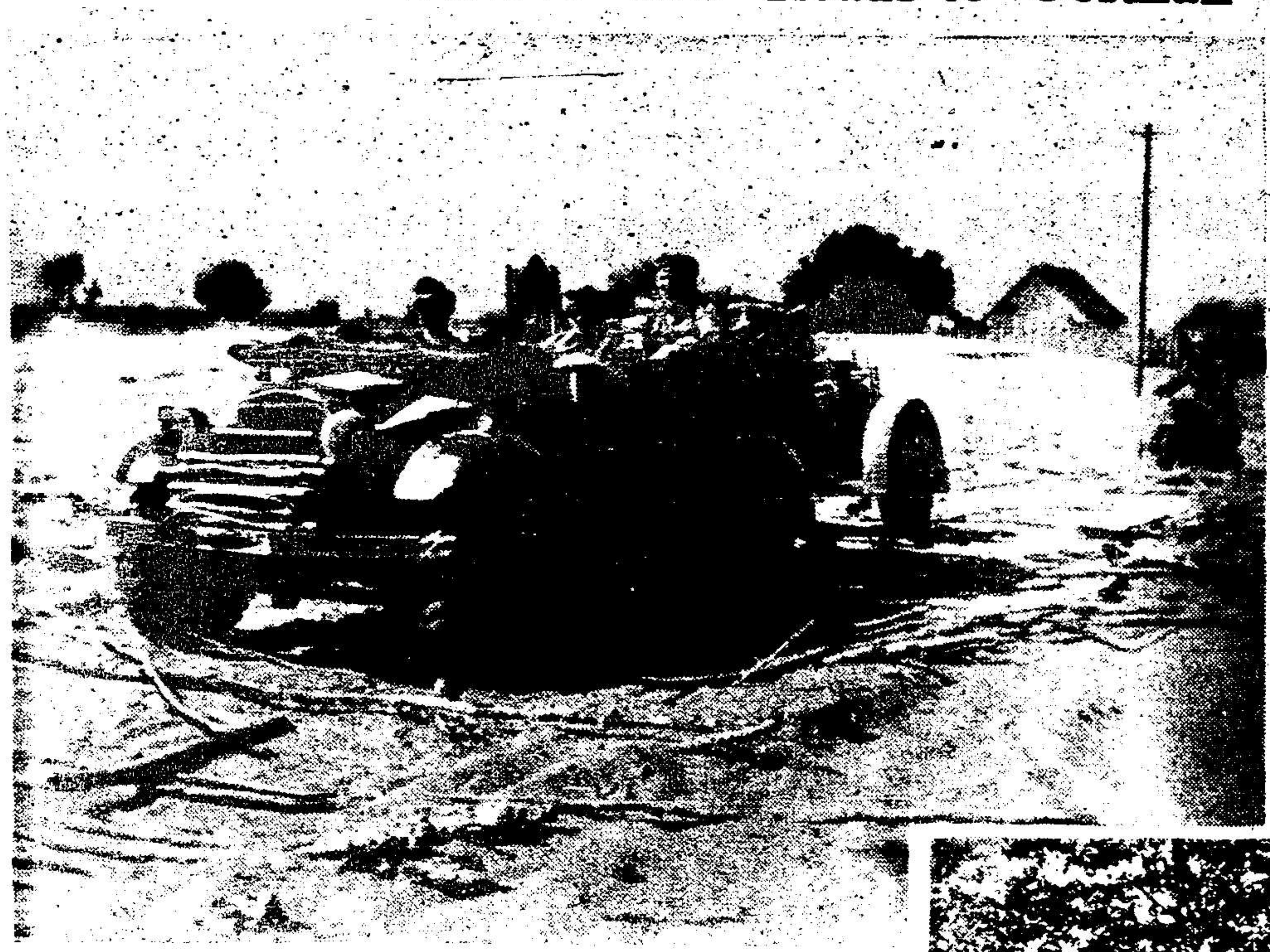

德軍摩托化部隊，在蘇聯廣大平原上挺進時，常遇大漠坎溝飛沙埋塞，行軍之苦，更困崎嶇，苟無圓木桿鋪地，摩托化部隊即不能前進，圖中車前橋帶之木桿・即備供道路艱難時之應用○

An advance party of motorized units pushing into Soviet Russia's endless plains.

立陶宛於東線戰事爆發後，旋即解除布爾雷維克之桎梏，圖示德軍砲隊在故國渡河之情形○

Artillery crossing a river in Lithuania

圖示貝薩拉比亞公路上馳騁之德砲隊，該處道路之險惡，與巴爾幹半島之公路相彷彿○

Horse-drawn artillery units advancing in Bessarabia

掩飾完備之德軍摩托化高射砲隊，掩護挺進，頗著成效，曾擊落蘇聯飛機一萬架之多，據德軍前有搜獲布爾雪維克參謀本部之文件，蘇聯曾欲以陳列西疆之無數飛機，作一舉而撲滅敵人之設計。

Cleverly camouflaged motorized anti-aircraft gun.

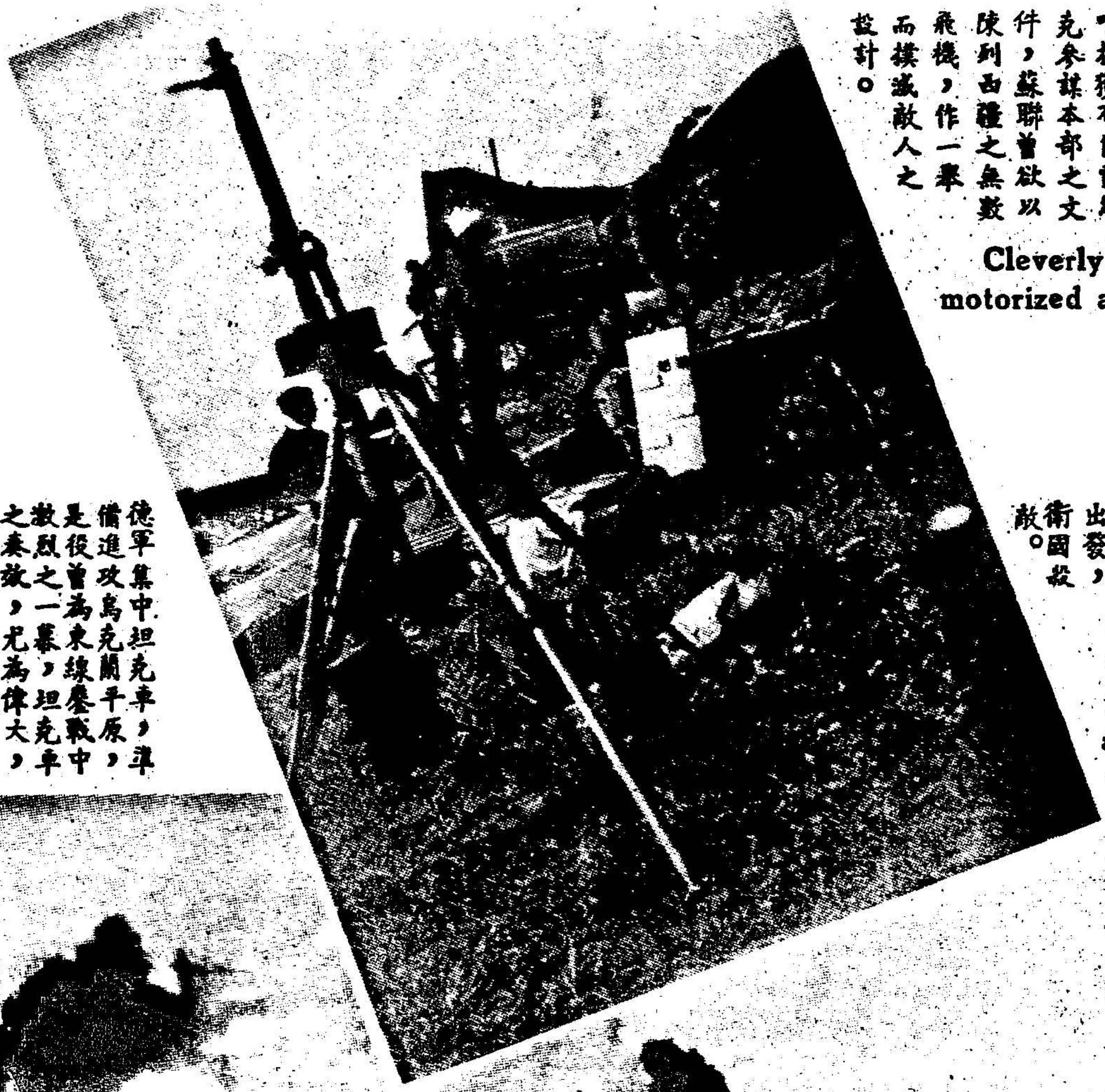

偽裝周密之德機，在蘇聯境內之飛機場上，候今出發，衛國殺敵。

Camouflaged German plane ready to attack at a moment's notice.

德軍集中坦克車，準備進攻烏克蘭平原，是役曾為東線鏖戰中激烈之一幕，坦克車之奏效，尤為偉大，夫烏克蘭之被俄蹂躪，歷時已久，土地肥沃，農產豐富，向有蘇聯穀倉之譽，自德軍佔領後，天富之區，盡歸德人掌握矣。

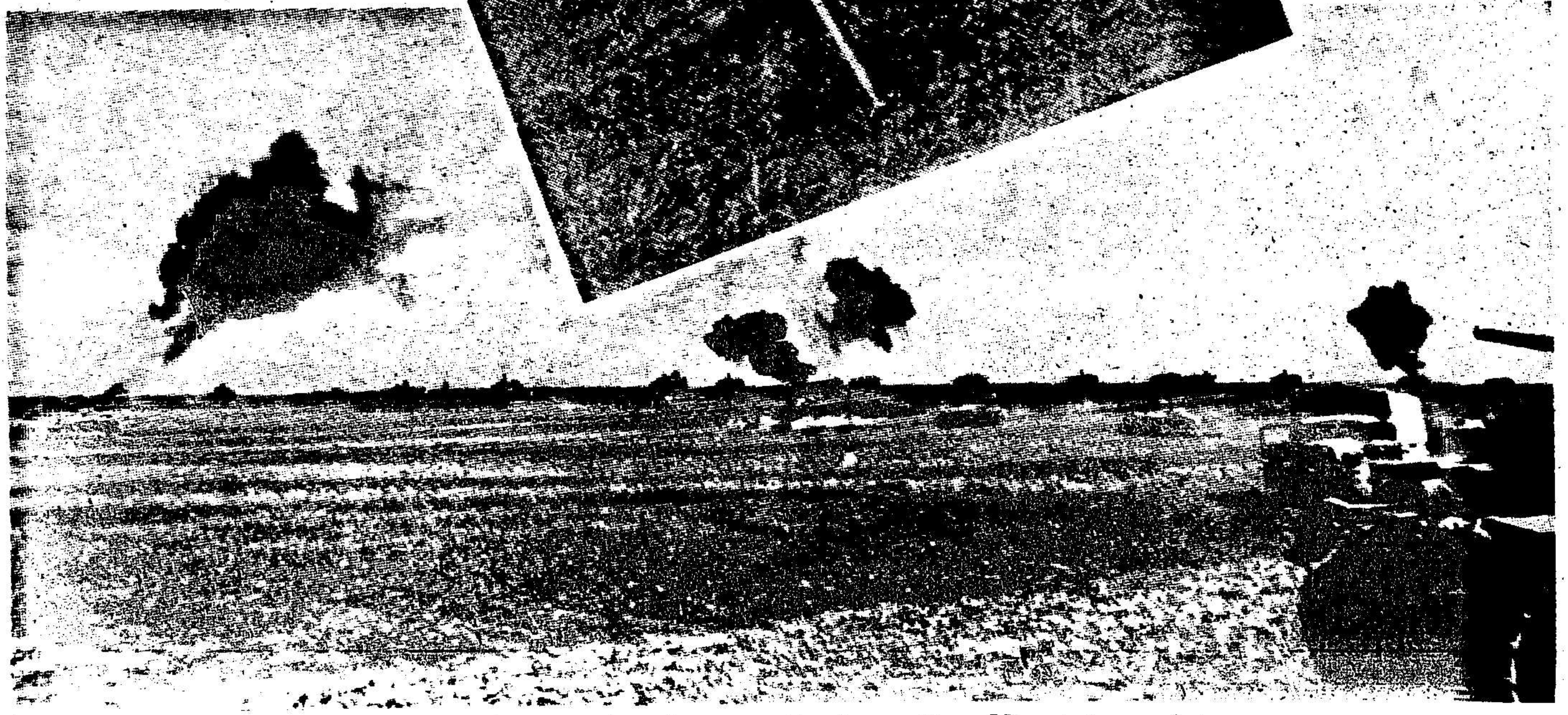

German tanks massing for an attack on the Ukrainian plains.

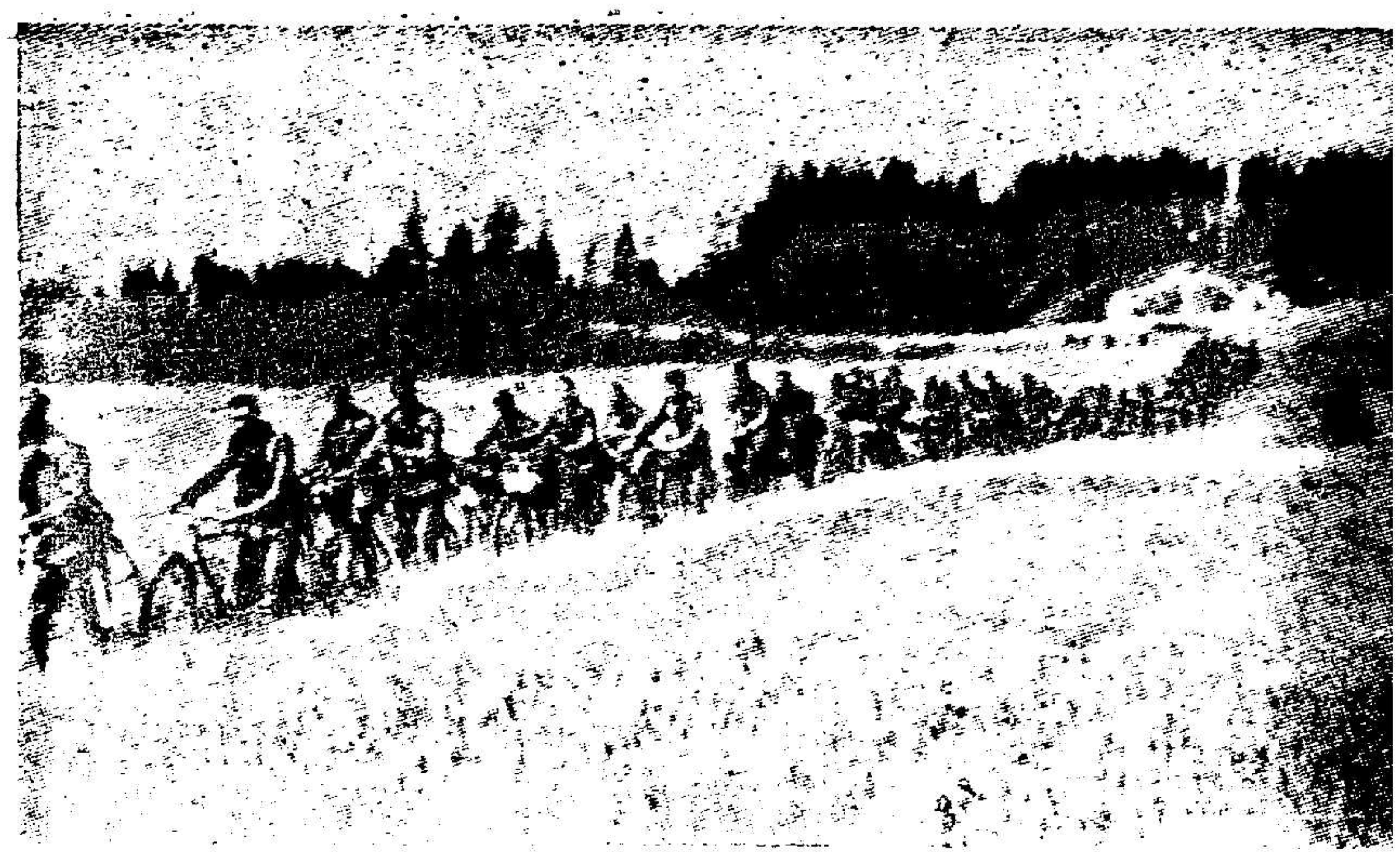

德步兵乘腳踏車通過蘇聯麥田之情狀，蘇軍撤退時，雖欲實行焦土政策，然因德軍跟進，無法毀滅此麥田耳。

Infantry company on bicycles advancing through Russian wheat fields.

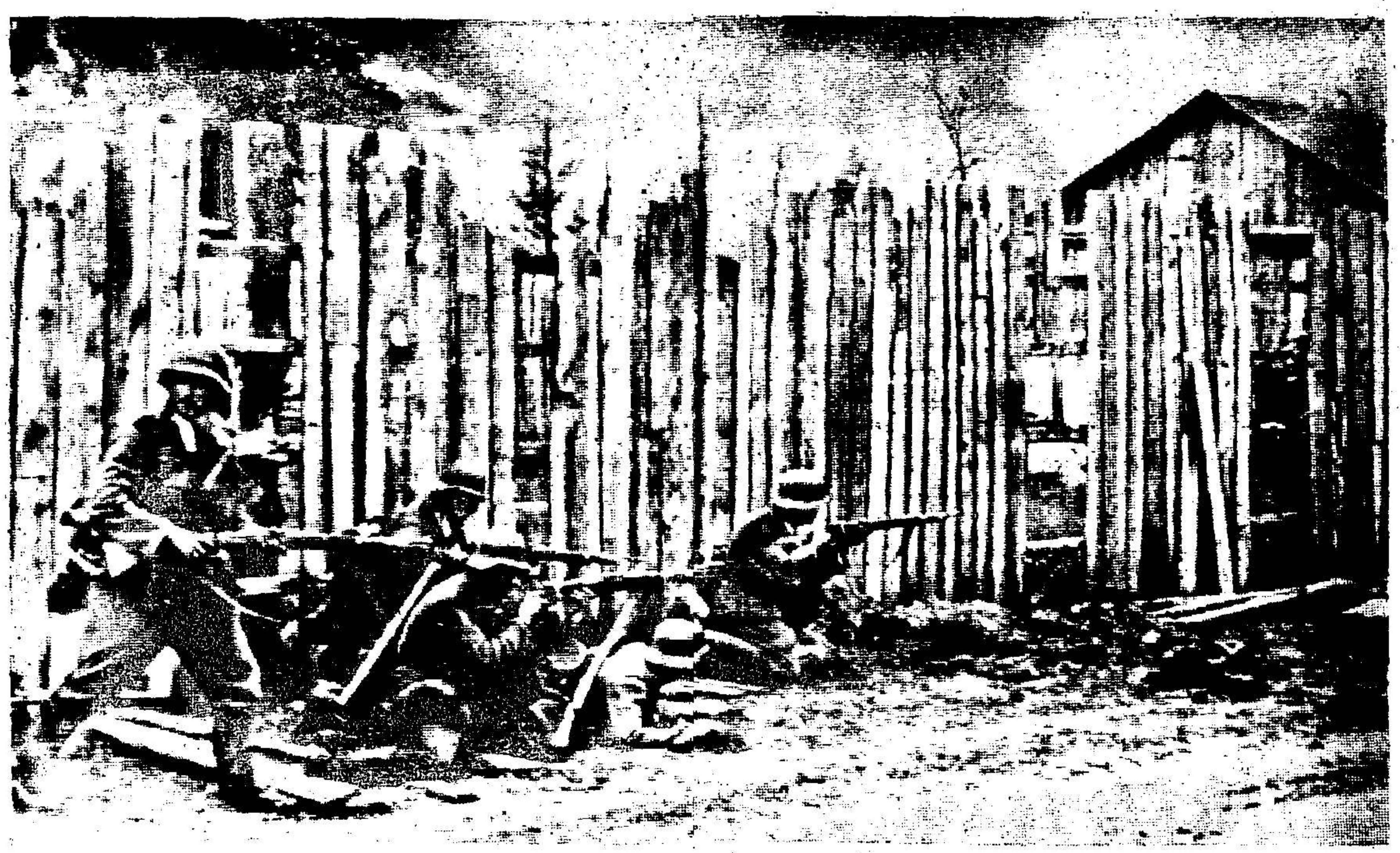

德國步兵在蘇聯某村莊內肅清殘敵槍手及遊擊隊時之姿態。

Men of the infantry, clearing a Russian village of sharpshooters and guerillas.

德軍於劇戰稍懈時，每躲入臨時所掘之地坎內，以資休息。

Soldiers having a rest during a short interval in a heated battle.

(續第十二頁)

「德軍及其同盟軍在東線之犧牲精神，非後方民衆所能逆料，挨飢耐餓，足陷泥濘，北自白海，南迄黑海，夏則炎威熏灼，毘蟲肆虐，冬則寒風砭骨，墮指裂膚，在如此情形下，德國芬蘭義大利斯洛伐克匈牙利羅馬尼亞克羅特軍隊及西北歐諸國之志願軍，一致效命於東線戰場。」

讀者欲明東線作戰之真相，最好目睹沙場所攝之戰事影片，一俟交通稍便，戰事影片運滬後，再當介紹於讀者，惟吾人閱此寥寥數幀之相片，亦足證實東線鏖戰之烈，非訓練有素與智勇兼備之將士，曷克勝此。

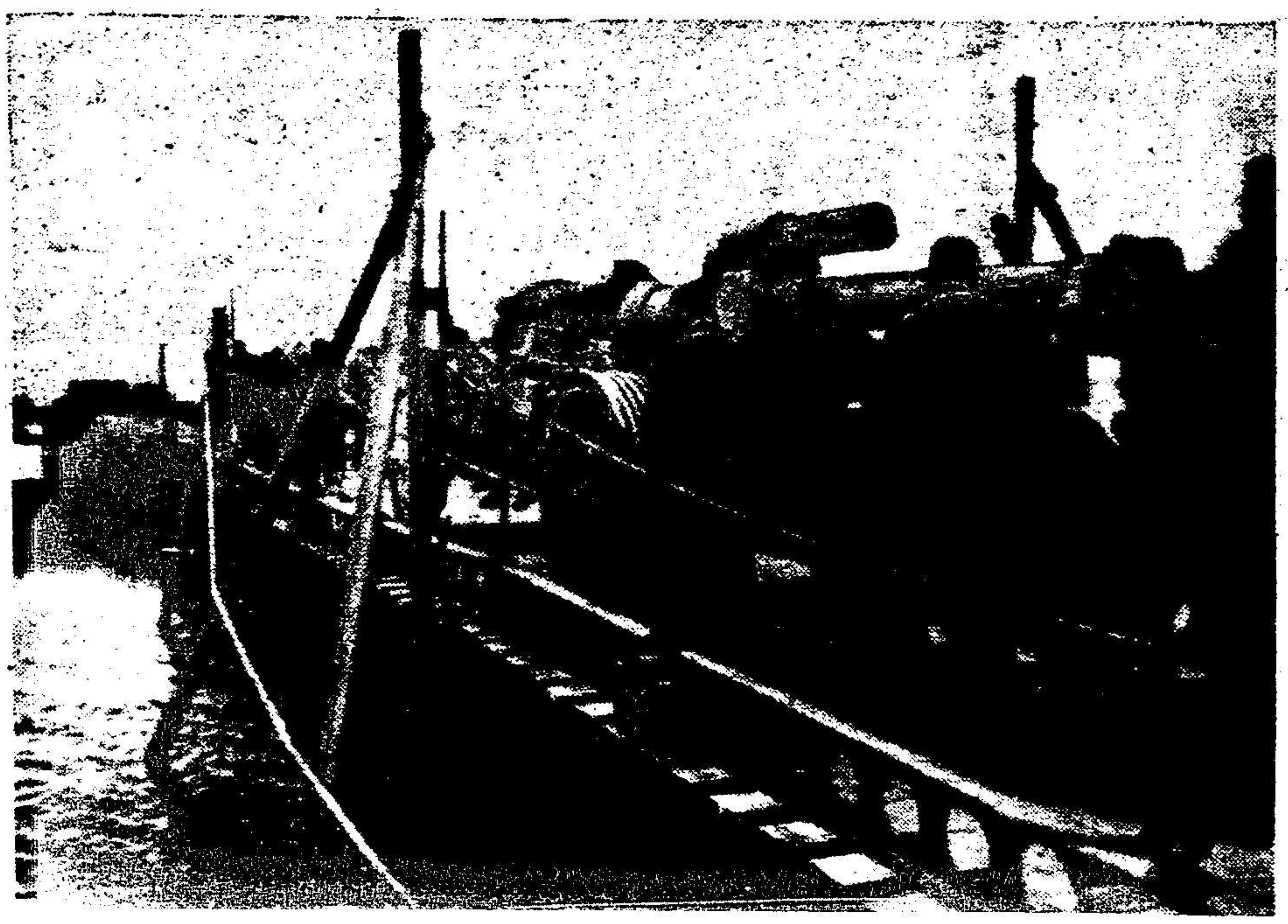

蘇聯區域廣大，河流縱橫，運輸極感不便，圖示德國重砲過橋時，勢非臨時雇人協助不可。
Man power has to be employed to get artillery over the bridges.

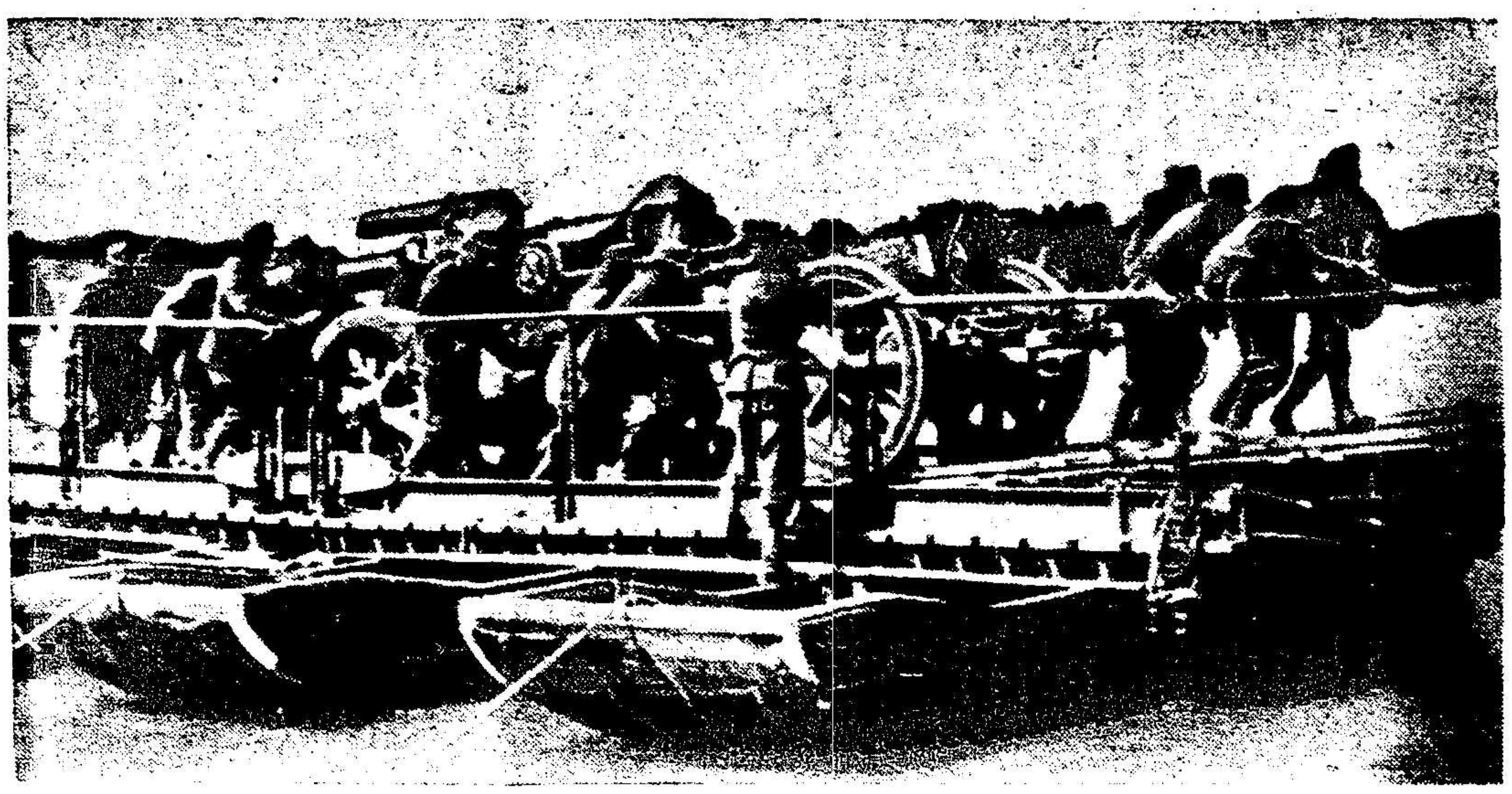

德軍重砲，前引後推，通過俄境內之臨時橋樑，使潰退之敵人，無片刻之喘息。
Artillery of the heavy type is pushed over an emergency bridge.

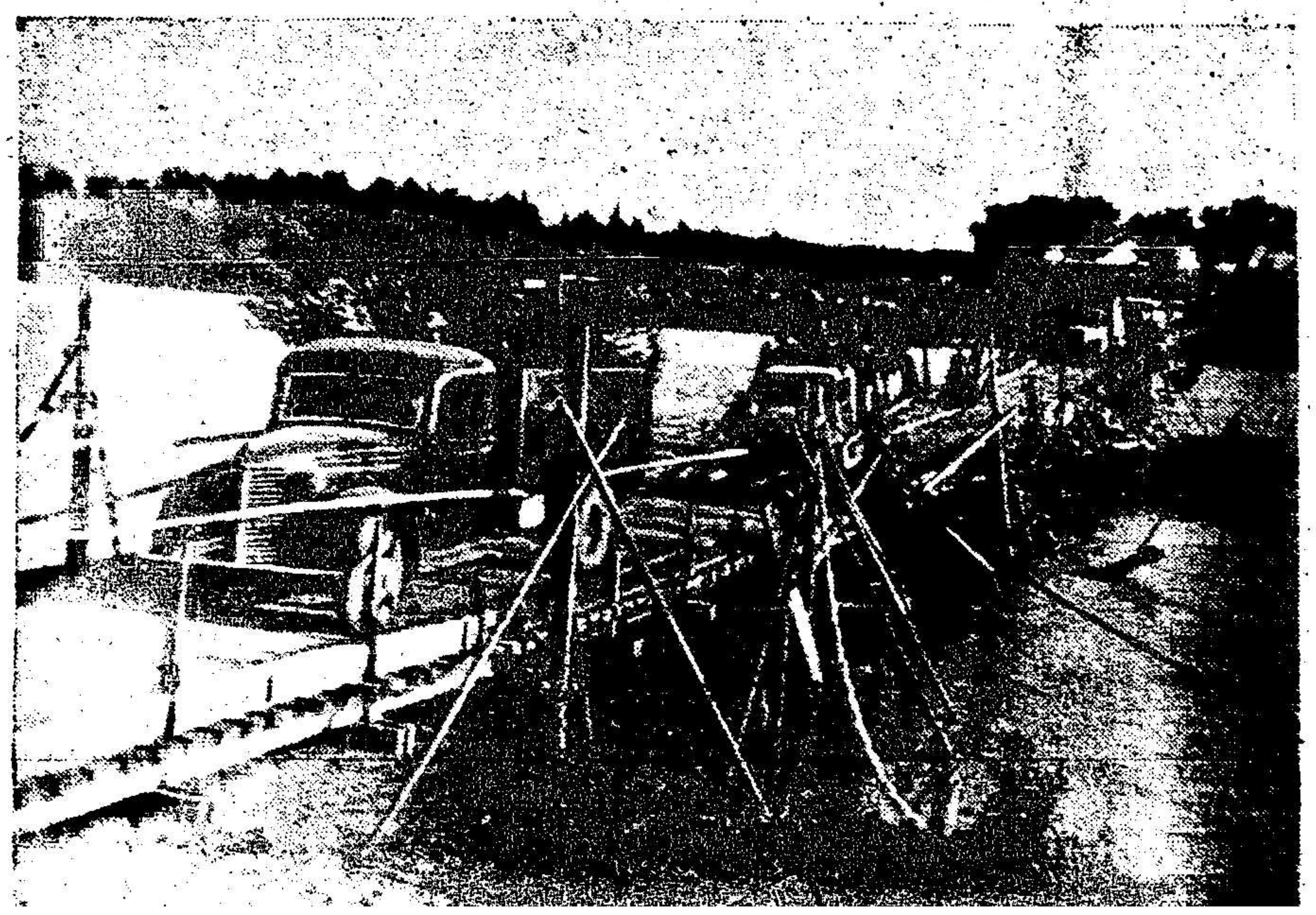

東線南部羅馬尼亞前線摩托化給養隊渡河之情況，羅馬尼亞與德國在東線南部合力殲滅此企圖赤化全歐之布爾雪維克。
Motorized supply columns passing a river on the Rumanian Front in the Southern Sector of the Eastern Front.

蘇軍撤退時，每每實行其焦土政策，舉凡沿途村鎮，莫不被其毀滅，立陶宛里堡城中最美麗而具有歷史性之建築物，亦均付一炬，圖中德國士兵正在清除街道中之瓦礫○

Scorched Earth policy.

Here the beautiful historical part of the city of Libau in Lithuania has been wilfully destroyed. German soldiers are shown above removing the debris from the streets.

蘇軍潰敗時將勒克城中最精美之商店，恣意焚燬○

In the city of Luck the fleeing Bolshevik soldiers set on fire the finest commercial buildings of the town.

蘇軍潰敗時，焚燬穀倉，亦為預定計劃之一，上圖乃示烏克蘭某鎮中，居民正在查檢未殘之穀，設法搶救○

The retreating Bolshevik incendenaries did not hesitate to set fire also to the granaries, as in an Ukranian town shown above where some people are to be seen trying to save what might have remained from the rich harvest of the fertile country.

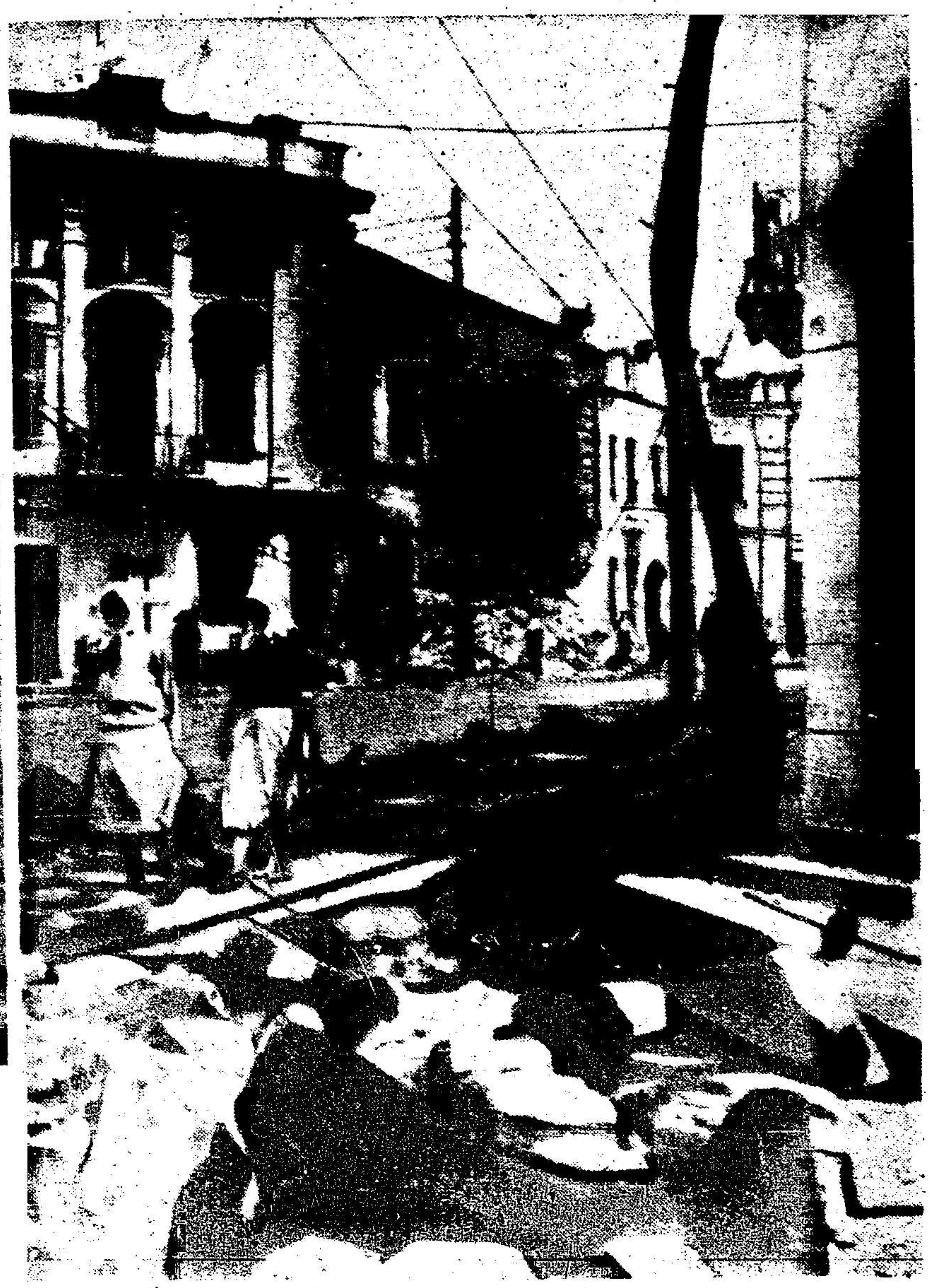

明斯克城亦遭紅軍破壞，斷壁殘垣，觸目皆是

The same horrible sight is offered in the city of Minsk.

東線戰事　德國勝利之路

War at the Eastern Front　The Road to German Victory

圖示大批被俘蘇兵押往俘虜營之狀況，完與波蘭法蘭西之役相彷，此項俘虜，現正令其工作，務使布爾雪維克執政及紅軍毀壞者，漸圖恢復舊觀。

Endless columns of captured Russians are seen heading for war prisoners camps.

德軍佔領之蘇聯飛機場，不復懸紅旗，史太林像及其他原有徽號。

No longer the insignia of Red Russia, Stalin and the Red banner will adorn the walls at this airdrome captured by German troops, where they are removed.

蘇聯農民流離四散者，今因德之統治有方，重返鄉閭，冀度來日之安全生活。

Under the peaceful reign established by the German military and civil authorities Russian peasants return to their homes.

世界大事之檢討
From the News of the World.

值茲往去今來新陳更迭之際，局勢阢隍，愈感不寧，世事之遞嬗，愈演而愈變，筆者欲彙集世界大事，作一簡單之檢討，未免有顧此失彼之虞，望讀者諒之。

自太平洋戰事突然爆發以來，致此次世界大戰之對壘兩陣線，益形顯著，一方為國家生存而奮鬥之軸心國，與恃强角逐而欲一決雌雄企圖獨霸天下者之英美，兩不相讓，推北美合衆國，自英德交綏以還，積極援助英倫三島者，冀欲以非直接參戰，而使軸心國筋疲力盡，精耗神亡，以收漁人之利，今則太平洋戰釁忽啓，由美人觀之，覺時機尚未成熟，致有手足無措之象，即就英國而言，無時不欲誘美參戰，今雖目的已達，然鑒於美之畏首畏尾，更甚於往昔，亦大有鬱鬱不樂之狀，丁此兩大陣線，龍爭虎戰之際，吾人若以一九一四至一九一八年之大戰相比較，命名曰世界大戰，名實更覺相符，蓋當時之角逐，為全世界對德意志而已，今則兩相對壘，逐鹿天下，鏖戰之烈，得未曾有，盎格羅薩克森政府，亦知軸心國為其亘古未有之勁敵，首相邱吉爾於美議院演說時亦曾論及，其言有曰：「敵人之實力，偉大而雄壯，論其士氣，則破釜沉舟，湯火不避，……敵國更具有各式之大量軍器，其海陸空三軍之訓練與紀律，尤為優良無匹，將令之籌謀策略，莫不成竹在胸，根據經驗，……」

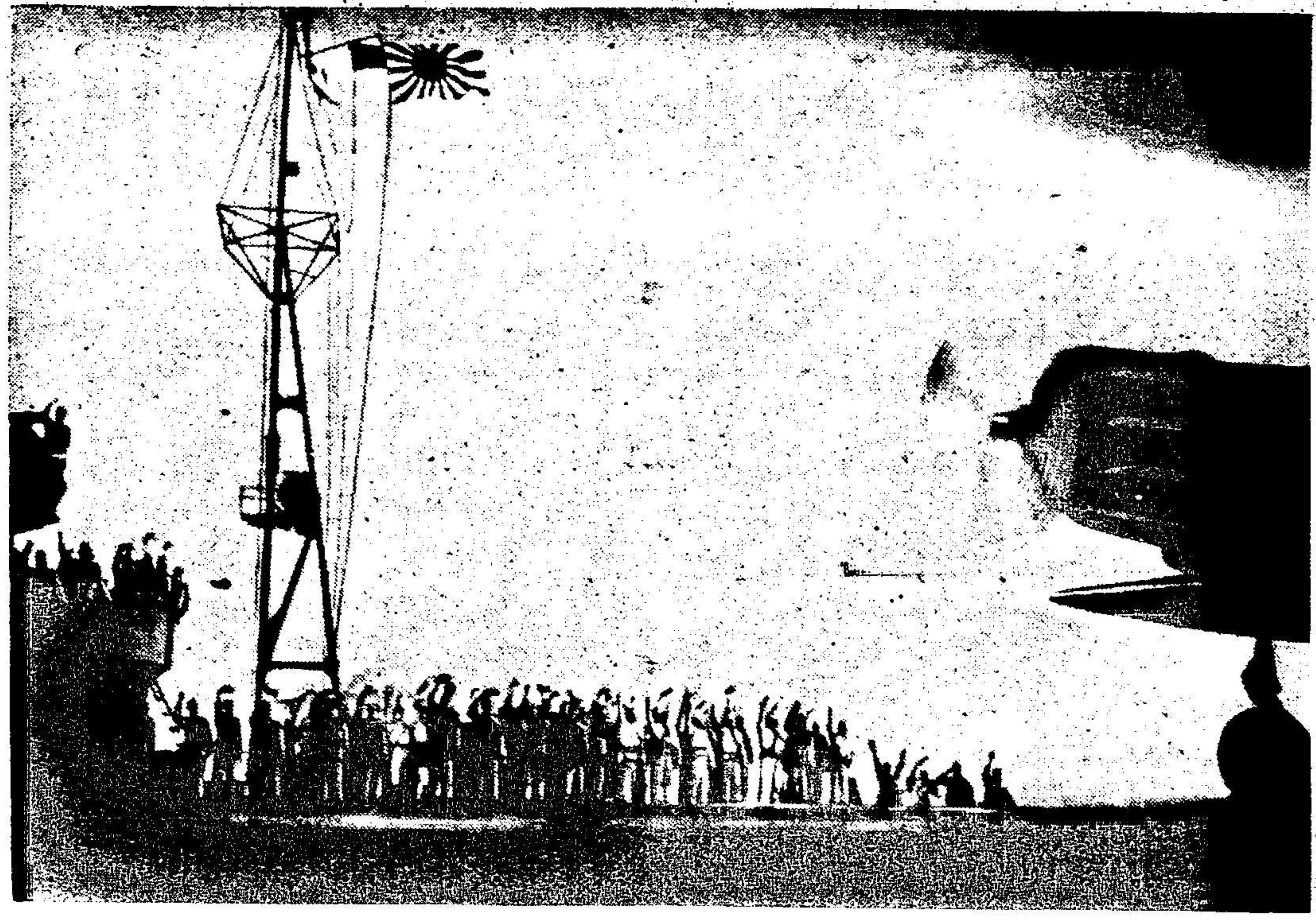

Press Union Photo

圖示日本飛機在航空母艦上出發空襲夏威夷時伙伴熱烈歡送之情狀，其士氣之激昂，效忠之誠摯，實太平洋戰事爆發後，日軍百戰百勝之主要因素也。

Rousing send-off to Japanese pilots leaving an aircraft carrier for a raid on Hawaii

就軍事而論，目今之重心，乃在東亞，日本之海陸空三軍，以疾雷不及掩耳之手段，智勇兼備之兵力，與夫深謀遠慮之策略，風馳電掣，拉朽摧枯，大有無攻不克，無堅不破之勢，外交亦折衝尊俎，著着爭先，溯自一月三日馬尼剌陷落後，美國在菲律賓之淫威，頓形掃地，迨至十日，各報盛傳雪蘭峨首邑吉隆坡又失守，夫吉隆坡，不惟為馬來聯合州之首都，亦即新加坡之屏障，軍事上與號稱東方直布羅陀之新加坡，有唇亡齒寒之關係，故對於馬來亞作戰之重要，可不言而喻矣，抑有進者，自日軍在西里伯斯登陸後，荷印更受軸心國之威脅，英美執政，早料及此，西南太平洋戰區聯軍總司令部，不設立於新加坡，而設於爪哇之泗水，主其事者，為華維爾將軍，軸心方面聞此佳音，莫不額手相慶，蓋華維爾之寡謀輕敵，固執拘泥，久為軸心國所洞知，英國將領中，其不學無術，屢戰屢北，戈特將軍外，罕有與比者，吾人祇就其敗績中之大者而論，例如北菲之役，一與羅美爾將軍指揮之軍隊交鋒，即望風披靡，餘若巴爾幹戰事，克里

特島之爭奪，莫不三戰三北，棄甲宵遁，惟在阿比西利亞戰事，柔義大利之駐兵薄弱，費盡九牛二虎之力，為時約一年半之久，姑能完全克服，當華維爾將軍在中東解職之後，曾自認「不能料敵」，致軍事措施，屢失其當，如是之總司令，應退隱以謝國人，較在東亞再度棄師之為愈也，他方軸心國日本，更乘勝前進，使美軍在太平洋無立足之地，除擊沉美運輸艦外，更使美航空母艦「蘭格萊」號葬身於太平洋之海底。

英國上議院於一月八日開會時，曾有勛爵名斯太卜爾直者，宣稱：英政府早應與重慶政府合作，使大量中國軍隊，任保護英國東亞殖民地之責任云云，由是觀之，益足證英吉利之作戰，向以異國人民為其帝國主義流血為主旨，證諸英屬之印度與緬甸，情形更為可慘，今也英軍在馬來半島屢戰屢北，昔日不列顛之威風，今已掃地殆盡，印緬兩邦之愛國志士，卧薪嘗胆，而欲揭竿起義以救國者，亦知為日已近矣，考英吉利之駐印度軍隊，為數祇四萬人，而印度人之被迫充軍役者，為八十萬人，就中印度軍人在北非與東亞，為其迫令犧牲而流血者，已達二十萬人之譜，故本年內印度之軍事及政治上將有重大之變遷，已無疑義矣。

茲就東線戰事而言，英美政府，雖期蘇聯之勝利，以牽制軸心國之軍隊，然在此北自剎多牙湖之南端，南迄亞速海濱大干洛格城之龐大戰線上，德軍自入冬以來，駐壕以守，而蘇聯則不惜犧牲其人力與物力，時作局部之攻擊，卒以德國之東線防禦工程，固若金湯，無隙可乘，雖報傳俄軍不顧船隻之巨大損失在克里米亞實行登陸，而結果均為德國及羅馬尼亞軍隊所殲滅云。

北非方面，英國曾集大軍進犯，然歷時兩月，而所獲者，不過至班加齊之沙漠地帶，德義軍隊，在英軍後方之索倫，仍繼續奮勇作戰，英軍雖迭增兵力，亦無新發展之可能，惟英調遣愈忙，而他部之實力愈弱，東亞大不列顛之兵力，亦蒙不良之影響云，地中海馬爾太島，屢次被德義空軍猛襲，損失奇重，英人竟有謂德義或將一鼓而奪取馬爾太島云，事實上，非洲戰事，處次要地位，德義軍隊之所以在沙漠中與英人角逐者，欲藉此而牽制敵人之兵力而已。

日本新任駐華大使重光葵氏

Mamoru Shigemitsu
New Japanese Ambassador
to China

英美軍事，既着着失利，故一般人士咸矚目於邱吉爾及艾登之聘問國外，為事理之常，艾登外相雖已由莫斯科返抵倫敦，而布爾雪維克方面則對於英外相之訪問及世界大勢之發展，均守緘默，艾登雖在英京發表其赴俄之感想，然措詞多近常談，例如「對於此次旅行頗為歡樂，并十分滿意」等語，若以此次艾登之報告與昔日英外相之演詞相較，則其內容之隱晦與怪密，益形顯著，近今所悉，英國自知日暮途窮，與蘇聯談判時，竟將戰後之歐陸命運，託付於蘇聯掌握，換言之，全歐前途聽布爾雪維克赤化之擺布，讀者諸君當能憶及紅禍氾濫於江西之慘酷，歐洲若任蘇聯之蹂躪，則為禍之烈，定更甚於當時之贛境，英國為顧全其目前燃眉之急，不得不東與蘇聯言歡，西與美國攜手，并將與英漠不相關之歐陸命運，斷送於布爾雪維克之手，吾人試回憶去歲十一月廿五日在柏林舉行反共大會時，洞知多數之歐陸國家，已團結一致，剷除歐洲赤化之毒素，英俄雖有密約，亦無能施其伎倆也。

倫敦「波蘭政府」之領袖薛高斯基將軍，在蘇聯與史太林會議後，亦返抵英京，薛將軍之聘問俄京，意欲使有名無實之波蘭政府與蘇聯聯歡，并請求布爾雪維克當局將被拘禁於西伯利亞集中營之二百萬之波蘭俘虜，全部開釋，改編友軍，願在蘇聯境外為英國效力，蘇聯對此提議，曾加拒絕，蓋疑其有倒戈相向之陰謀，以冀重建波蘭之野心也，近今蘇政府僅許訓練波蘭俘虜十萬名，編成五師，

紅軍共同在東線對德作戰，并聲明該五師之軍備，須由英供給，方能實現上項計劃，如果英能給以軍備，則此項軍隊必被紅軍以槍上刺刀及軍中政治專員手槍恫嚇之下，押赴東線戰事最激烈之處，供牠大下無謂之犧牲也必矣。

自英蘇在莫斯科會議秘謀一部分透露後，土耳其以韃靼尼爾海峽問題，因亦惴惴不安，英國為安慰土國計，訓令其駐土大使許閣森爵士，於返安加拉後，即訪晤土外長薩拉茹格魯，冀釋土國之疑慮，許閣森爵士，曾任駐華大使，此次艾登赴俄，亦參會議，與土外長談話，內容雖不易知，然東料許閣森大使，必向土國聲明，英蘇兩國前向土耳其所提供之保證，必遵守不渝，惟土外長鑒於一九四〇年秋莫洛托夫聘問柏林時，已坦然將韃靼尼爾問題，向德元首提出，當時德雖加以拒絕，然蘇聯覬覦該峽之野心，迄猶未已，際此英帝國將呈崩潰，艾登乞援蘇聯之際，蘇聯外交人民委員長能不利用時機，提出此項要求乎？是故土國對莫斯科會議之徬徨焦急，亦有其至理在也。

綜上所述，英之所得於莫斯科會議者，幾絕無而僅有，而邱吉爾首相華盛頓之行，更徒勞而枉返，蓋英之所希望於美者，為英美之同盟，羅斯福總統既鑒於英帝國國勢日頹，更因太平洋戰事失利，不願與英締結聯盟，邱吉爾洞察美總統非患難交，遂不得不怏怏而返，茲將華盛頓會議之要點，略述於后：

一　兩巨頭雖多次晤商，而英美間締結聯盟之事實，迄未成就。

二　軍事方面，雙方同對德義日之軸心國，暫作抵抗態度，須至一九四三年，方取攻勢。

三　將來之軍事行動，須視兩國之軍備以為斷，故美國於會議後，特派代表考察英倫之軍備現狀，英首相初准華盛頓時，即有英國供應大臣皮佛勃魯克勛爵作陪，考察其意，亦無非欲明美國軍火製造之真相耳。

德駐華新大使史達瑪氏

Heinrich Stahmer
New German Ambassador
to China

關於盎格羅薩克森與國如中國重慶政府及蘇聯，本為英美所利用，故於會議席上，亦無緊要之議決，對於統一各處軍事指揮事宜，會議者尤感困難，雖任命華維爾將軍為西南太平洋英美聯軍總司令，而其權限，則不及於澳洲與紐西蘭，同時任命美國亞洲艦隊司令赫德上將為太平洋西南部協約國艦隊總司令，但仍須受制於華維爾將軍，此外更議決組織一協約國最高軍事會議，即係協約國最高指揮之機構，其會址設立於華盛頓，英帝國戰時內閣，亦應聽其指揮云。

華盛頓之協約國最高軍事會議，既已成立，美國當然握有最大之權力，英帝國大有惟美命是聽之苦衷，英國「友人」羅斯福，鑒於時不可失，乃大施手腕，利用英倫對於自治領及屬地鞭長莫及之機會，侵佔剝削，無所不為，推原羅斯福累三次被舉為總統時，雖以美國不捲入戰渦為取悅人民之號召，但大權一握，頓食前言，并一再向兩洋挑戰，冀美有加入戰爭之可能，而達獨霸世界之素志。

謂余不信，試觀羅斯福總統於邱吉爾逗遛於華盛頓時，即大施伎倆與英自治領加拿大政府，締結協定，將加拿大之作戰措施與其軍火工業，惟美馬首是瞻，英首相邱吉爾因自顧不暇，亦無可奈何也。

澳洲與紐西蘭，於承平時，素不為英母國所重視，惟一遇戰爭，輒令其趕赴沙場，為英倫流血，現亦鑒於英倫母國之孱弱，與夫日本在南洋羣島之勝利，駸駸乎有南下席捲澳紐之勢，遂不向英倫乞援，而求救於美總統，此種英自治領破天荒之措施，洵大不列顛帝國有史以來所創見，不甯惟是，南菲聯邦，茲亦欲與美國取得聯絡，以免坐失機宜，羅斯福總統更得寸進尺，與英國秘密會議，冀欲在北愛爾蘭獲得美國軍事根據地，昔日英人奉美為契友者，今亦可以醒悟矣。

大戰禍首邱吉爾及羅斯福，以為舉世可欺，續施朦蔽手段，向菲律賓人民宣稱，美國將恢復「託庇於美國保護下之菲律賓自由」，夫日本之進攻菲律賓乃對美人而非對菲律賓人作戰也，菲律賓之所以變為戰場，非日本之所願，實受賜於美國耳。

邱吉爾及艾登之海外政治會商，既告失敗，益格羅薩克森之軍事行動，又一蹶不振，於歲杪復在華盛頓組織所謂反軸心協定，藉以集中世人之目光與注意力，以掩飾其外交及軍事之失敗，簽訂此協定者，新舊兩大陸，計有二十六國之多，各簽字國政府，均提供保證，利用其全部資源，以反抗軸心，并遵守「大西洋憲章」所規定之各原則，簡言之，共同爭取勝利，建設桃源樂土，是故此新協定，實無異於新建之國聯，諸簽字國中，英美重慶及蘇聯政府，固「義」不容辭，而英自治領如加拿大澳洲南菲聯邦及紐西蘭，向不許其實施外交政策者，今亦被列入獨立國中，印度亦竟被邀而參加簽字，致此協定性質，尤近形式，更有亡命於他國之皇室，總統，總理，對於其遺棄之國家，已絕無影響者，亦居然與會署名，例如波蘭，捷克，荷蘭，比利時，挪威，希臘盧森堡，南斯拉夫等是。

其餘參加者，尚有中美之九國，即哥斯達黎加，聖薩爾瓦多，洪都拉斯，巴拿馬，古巴，聖陶明果，尼加拉瓜，海地，危地馬拉，此等蕞爾小國之羅列，殊屬可笑，因其政治及經濟，完全依附北美合衆國，對於美政府之命令，無不謹敬遵守也。

若依組織華盛頓協定者之意旨，舉凡喪失主權與領土者，尚有全權簽訂國際間之協定時，則上述之諸國中，尚可加入埃及，敘利亞，外約但，伊拉克，伊朗，冰洲，與夫阿比西尼亞等，使簽署協定之國家，由二十六而增至三十三，豈不更美，但此協定上，並無此七國之名稱，惟協定之內容中有謂，凡欲加入此協定者，毋須向軸心國宣戰，祇能以金屬肉類水菓供給協約國即可，其所以規定此最低之資格者，意在欲廣招徠。

華盛頓之會議已畢，邱吉爾亦乘英國巡洋艦，小心翼翼，經德國封鎖線而遄返倫敦，擬向議員諸公報告赴美之經過，然其間英國人民因政府之無能，致外交軍事節節失敗，要求改組內閣之聲，早已揚溢於耳，自治領方面，亦欲直接加入戰時內閣，參與政權，不知首相將何以自處也，回憶邱氏在美國會前演講時，曾曰：

「余之能掌大權，均出於下院之所賜，故余亦未忘余為該院之公僕，下院諸公可隨時根據民意，以簡單之投票方式，解決余之去留問題，……」

當首相邱吉爾在返國途中，聞國民已有要求改組內閣之消息，其垂頭喪氣之情形，已不難想見，惟渠老奸巨滑，鬼計百出，「區區」改閣風潮，定能「應付」如裕，首遭其殃者，即為奉令召回之特夫古柏，蓋英軍在太平洋之所以一敗塗地者，均歸咎於特夫古柏一人，俟其行抵倫敦，令其去職，以謝國人，勢所必然也。

反觀軸心同盟，其政府與人民，團結一致，咸按預定步驟，齊向最後勝利及改建歐羅巴與東亞之大路上邁進，惟有二事，尚欲為讀者諸君告者，即日本駐華大使重光葵及德國駐華大使史達瑪之連袂來華履新是，重光大使乃日本外交界中折衝尊俎之名宿，今既任職南京，定能使中日邦交，日臻鞏固，對於大東亞之建設，更有偉大之貢獻，史達瑪氏乃係德外長里賓特洛甫之幕友，素為里氏所器重，茲乃跋涉重洋，於太平洋戰事爆發前，繞道日本抵華，冀欲以德國政府名義，躬視中國建設之成就，并竭其能力所及，督促中德邦交之日益進步云耳。

英國希望美國人民履行其應盡之責任

美國豪偉原著

(續第二卷第二十四期)

England expects Every American to do his Duty

by Quincy Howe

(Continued)

本報為新訂讀者明瞭本文過去之內容計，爰將以前所刊之大意，擇要摘錄如次；

夫英美兩國，以地理歷史及風俗習慣上之關係，較易接近，故於此廿世紀中之時代因素，使英國必須依賴於美國而維其生存，致有美國足以恐懼者，非為英國之強盛而慮其在弱，蓋美國之命運亦有繫於英國，是以美國愈強，則英國所需之力量亦愈切。

當第一次世界大戰時，美國人民咸希望避免捲入戰渦，惟英國運用其外交手腕，結果博得美國政府當局之同情，毅然參加世界大戰，從此美國外交政策中之唯一非英原素，遂告消失。

英國外交部鑒已促成美國參加世界大戰，復積極活動，圖破壞美國戰前外交政策之避免結成聯盟一條，後於巴黎和會中，威爾遜有提出設立國際聯盟之建議，而為和會採納，但產生此項計劃者，實為史墨資將軍而非美國總統，蓋英國預知巴黎和會必將產生一種聯盟組織，并希望美國加入，欲利用其保障帝國之利益也。

國際聯盟成立後，美國雖一再拒絕加入；卒以既曾參加世界大戰，自亦難於絕對不問，兼因戰後各國所欠美國戰債，竟達一百十萬萬美元之鉅，且劫後歐洲，仍需要美國各項貨物之供給，故亦祗好贊同國際聯盟之組織。

在威爾遜任第二屆總統期內，幾完全聽從英國指揮，迨胡佛任總統時，仍繼續為英國效勞，例如紐約聯邦銀行及美國銀行團貸予英國之鉅款，其用意為維持英磅保持金本位，然結果反使美國之國家預算失去平衡。

羅斯福總統，自建造超出胡佛時代之海軍藉以威脅日本後，且另一方面，復為英國之利益服務，美國在太平洋上擴展海軍力量，自屬為英國所歡迎，在此十年之內，世事變幻無窮，英美海軍之關係，已完全改觀，英國之毫無競爭企圖者，因英美兩國，已有共同利益之象徵矣。

美國之援助英國，其態度之真誠懇切，較諸美國人保護其祖國為尤甚，蓋英美間之密切關係，並非決定於經濟，實由於歷史上種種關係所致，故美國人之傳統思想，道德風俗等，恒以英國為依據也。

此外美國多數中產階級為表示親英之傾向，致在戰事結束後，另有一討論外交政策之組織，偉資積極與英國外交上之合作，是以彼等之觀念，除與英國外交上之合作外，別無其他主張。

編者誌

尼氏調查案件之評論及中立問題之論爭，則使紐約泰晤士報透露其帝國之光榮，蓋該報對尼氏之抨擊，自始即與英國政府並行。一九三六年二月九日即調查案結束之翌日，該報社評結束評論此案，大為摩幹慶賀，并謂：「此次調查案件未曾引起火藥氣味，不獨與摩幹公司有利，亦與國家有益」。但該報社評並未提及英國救大隊撲滅火焰未致燎原之事實。

一年後美國參議院擬在國內推行一溫和之孤立外交政策時，泰晤士報則對來自國外之訪問團表示歡迎，並於一九三七年一月二十七日發表「再論中立」之社評，其結論如次：

「此種孤立推卸責任之政策，乃目前國會及國家之主要意見，自無疑問。但欲說明此項國會決議為十足代表美國之勇氣與理想，則非容易之事；若欲說明此一行動乃避免戰爭爆發之政策，以達到維持美國和平之目的，則亦屬不易」。

此篇社評並不含有不誠實或偽善之言，可以無需贅述。蓋泰晤士報與英外交部及摩幹銀行之觀感相同，亦深信世界之和平，進步，繁榮須賴美國之顧問與擁護英帝國，方能有所成就。

英國機構之勢力，不僅限於華爾街二十三號與泰晤士報方場而已，尚有其他有勢力之美國人亦受英語學會之領導，在其日常行動及交際場中擁護不列顛帝國。摩幹銀行可以控制美國之金融，龐特事業可以控制美國之工業；摩幹公司股東與英格蘭銀行之諾曼及史丹姆浦爵士有密切之合作關係，龐特則與英帝國化學工業之麥剛溫有密切之合作關係，故二人對英國之關係正相同，麥剛溫在英國之地位乃與龐特在美國之情形相彷彿，麥剛溫係國際商會會長，亦為通榮公司經理，龐特且擁有通榮公司之極大股分。尤要者即國際商會與龐特訂有一項協定，規定美國托辣斯得在新大陸享受專利權，國際商會則在歐洲，亞洲，菲洲享此權到。當美國國務院禁止軍火運至卸哥時，龐特即利用此項協定，將此事移交國際商會操辦。

英國機構之勢力仍非止此而已，尚有航空事業與林白上校之事待述。當林白與摩幹公司某股東之女兒締婚時，彼亦自知已無形加

入英國機構，不久林白即代汎美航空公司計劃一橫渡太平洋之航空線，此汎美航空公司係摩幹公司已故股東史蒂尼斯之女婿特里浦所主持。該公司旋於一九三〇年與英帝國航空公司成立諒解，即美國在未徵得英帝國之同意時，不在大西洋作任何行動，而由英國單獨發展之，特里浦既集中全力於太平洋，遂為英帝國完成兩項極有價值之工作，一即使美國與遠東之關係益深，二即大西洋成為英國獨營之場所。嗣後林白復調赴英國，其技術與能力遂亦為英國所利用。

同時汎美航空公司在太平洋擴展業務，頗得一般愛國報章之擁護。紐約泰晤士報更藉此要求美國以維持世界和平之名義，實行援助英國；紐約每日新聞則敦促英美兩國採取聯合行動，對付日本，甚至要其不惜冒戰爭之險。每日新聞每日有一百萬份之銷數，極得美國民衆之歡迎；泰晤士報則可左右美國中產階級之思想。每日新聞故於一九三六年三月九日特將其社評版，專刊為英國重整軍備辯護之文字，并呼籲美國採取同樣行動。

其內容略謂：「英美兩國在世界各地與太平洋擁有相同之利益。吾人之利益乃在遠東，夏威夷，及菲列賓，按國會多數議員今已決定對菲列賓再負保護十年之責任；英國則有澳大利亞，馬來聯邦，中國投資，及中國通商口岸為其利益範圍。但兩國此項屬領與利益今已遭受新興日本帝國之威脅。日本乃一非常勇敢，有生氣而飢餓之民族……英美兩國均不希望依賴外人，但願以自己之力量抵禦日本，但此乃不智之事」。每日新聞乃擁護羅斯福二次競選者，對羅斯福擴大最高法院之計劃，亦表贊同。觀此可知羅斯福對內所行之新政與對外所行之親英政策，並不矛盾。

英國機構對無線電活動，亦未疏忽。美國無線電公司與美國國家廣播公司董事會主席哈蒲德，及國家廣播公司董事克拉伐，均為英語學會之董事，故英國在美國之廣播宣傳，頗為完密。且有湯姆斯時作英美密切合作之廣播呼籲，故英國在無線電方面之勢力亦伸展甚速。

美國國家廣播公司且於一九三七年之三月二十五日，專事討論「世界系統是否可能」一項問題。一羣頭腦簡單之聽衆咸信以為此係各界人士—孫立派，國際主義者，美國人及外國人所發表之見解。但彼輩所得者為何？事實上首先向之演說者乃英國上議院議員即牛津大學現代史講師埃爾登，其見解則為歐洲和平由國際聯盟維持，世界其他各地和平由英美兩國共同維持之。

其次為尼哥拉斯羅斯福，渠係紐約通報編輯，以前係紐約泰晤士報編輯，曾於一九三〇年著有美國與英國一書，主張以「追求相互有關之共同利益為英美永久關係之唯一基礎」。七年後，羅氏因國人拒絕追隨歐洲各國作同樣之「必要犧牲」，及不願分負維持和平之責任，而漫罵國人，并對美國之孫立態度表示惋惜，但亦懷疑其在短期內有轉變之可能。其三為馬達里加埃爾登勳爵乃建議英美諒解者，尼哥拉斯羅斯福乃呼籲對英國毋太孫立者。馬達里加向美國聽衆所言者乃「今日之國家主義者乃嘲笑佛蘭克林與攻擊華盛頓之承繼者」。馬達里加前係國際聯盟之熱烈擁護者，此時則抄襲英國世界組織之理想，自創「世界基礎」之說。馬氏係娶英人為妻，故與英國權威政治家發生密切關係。當其西班牙二十五萬同胞為內戰捐軀時，彼竟未顯示其在關於西班牙靈魂一書中之精神，反在紐約安全區與一羣異教美國人不斷工作，但此項工作並非為其昔日所擁護之西班牙共和國，乃為促使美國保護英國利益之利益而工作。

上述三人對世界系統所發表之見解，其細微之區別，在英語學會中僅一人能辨別之。蓋彼等均同意美國必須與其他國家合作，并認為美國孫立為不智，更一致承認美國公民為英帝國而犧牲生命乃第一件義務。

設英國呼籲美國之援助僅為支持其國家之復興而已，則英國機構為何需要美國之任何援助？此一問題，可以一九三六年九月二十八日麥克羅報業領袖華爾杜在波斯頓分配會議席上所發見之演說答覆之，華爾杜討論「國際關係與美國之商業」時，曾坦白表示保守派對於英美聯盟之意見，其言略謂：「此一行星上百分之四十五為白

種人，百分之五十五為其他人種，如欲吾等之後裔不失此悠久之優勢，則白人須團結一致，惟盎格魯薩克遜族對混合人種一事，最為厭惡，故有領導之資格，且惟英國立國較久，經驗豐富，由其領導此事，始能奏效」。

華爾杜繼以期望之預言結束其演說曰：「此龐大之統一政府或已由美國擬定其成立之期，美國革命與各州間之戰爭，適足增加痛苦，或為其他人種造機會，掀起風波，倘實在情形確實如此，則任何變化均不應嚴守秘密，并對目前國際關係與美國商業之重要性，均不應如美國商人抱有任何幻想」。

波斯頓至劍橋相隔僅數英里，華爾杜之演說與哈佛三百週紀念相隔亦僅數日；而商業世界與文化世界則如鴻溝之劃分，遂使華爾杜之經濟呼籲與哈佛大學對人類之崇高理想，適成一對照。

但此項對照後藉哈佛堅持履行華爾杜主張之力，即漸趨湮沒，鴻溝之間隔亦漸接近，英國機構中勸諫商人為英國利益而犧牲生命之人物，在斯達勤飯店之宴會中殊難獲見，而在哈佛大學每年授予名譽學位時，則可屢見之。

今再就一九一七年時之情形論之，自一九一七年至一九三六年，哈佛大學曾以法學博士名譽學士授予二位德國人與一位法國人，其他外國人得美國著名大學此項最高榮譽者則多為英國人與加拿大人，哈佛大學且亦藉其權力以此項榮譽加諸英國機構內之著名美國人。茲將歷年獲得此項榮譽之名單，詳列如下：

一九一七年　英國戰時駐美大使里斯爵士。里氏促美國參加世界大戰較任何英國人為出力。

一九一八年　里亭勵爵。此人係繼任里斯爵士為駐美大使者，曾任英國派往美國之宣傳代表團領袖之職。

一九一九年　台維森。即摩幹銀行與英國政府樹立接觸之第一人。

一九二三年　摩幹與加拿大總理兼自由黨領袖金氏。

一九二四年　楊格

一九二六年　梅隆與楊格計劃委員會委員潘金斯。

一九二七年　英格蘭銀行董事史丹姆浦爵士。

一九二八年　摩幹公司之摩洛與英語學會之賈菲爾德（亦即威康鎮政治學院之創辦人）。

一九三〇年　摩幹公司之吉柏特。

一九三一年　雷蒙特，巴堪，薩爾特爵士，托隆托大學校長伐爾柯納爵士。

一九三二年　加拿大總理兼保守黨領袖貝奈特，胡佛內閣財政部長密爾斯。

一九三三年　英國大使林德賽。

一九三四年　台維斯。

哈佛大學每年所授法學博士學位約二人至六人；藉以獎勵學者，科學家，及地方名人。易言之，當哈佛大學欲以此項榮譽贈予在國內及國際上成名之人時，即在英人與英國機構內之美國人中選出之。但在試驗酸素作用時，則選取最近二十年內在美國較有名望之美國人，非英國人，及非英國機構內之人。

第三章　英美之嫉妒

第一節

今已探討英國之外交部及英國之機構，將英美二國之外交政策作一對照，由此而知英帝國需要美國之援助，以維持其佔全球四分之一領土之統治權，但美國盡此義務從未獲得相當之酬報，準此而論，乃知美國與英國之休戚關係，美國純係出於感情，並非由於物質之希望。

惟有一點尚足疑懼，即雷蒙特之東海濱友人雖對英王表示絕對效忠，但能否說服一輩「對協助英人於吾有何關係」持有懷疑之人。誠然，決不能如摩幹所說：「吾等為不朽之靈魂，所以參加世界大戰」。蓋人類不能祇靠精神空氣而生存，質言之即美國人民決不能始終專為英國外交部而犧牲本國之利益。

（未完）

米—亞洲主要之食糧

世界米糧總額百分之九十，產於亞洲，亦銷售於亞洲，中國，日本，印度，菲律賓，馬來亞，錫蘭，泰國及高麗之鄉村居民，均賴產米與消費以為生。

RICE, ASIA'S STAFF OF LIFE

Photos reproduced from the December 1941 issue of THE XXth CENTURY magazine.

More than 90 percent of the world's rice crop is produced and consumed in Asia. The daily life of the rural populations of nations as far apart as Japanese and Malayans, Koreans and Filipinos, Chinese and Indians, Thailanders and Singhalese depends upon the growing and consuming of rice.

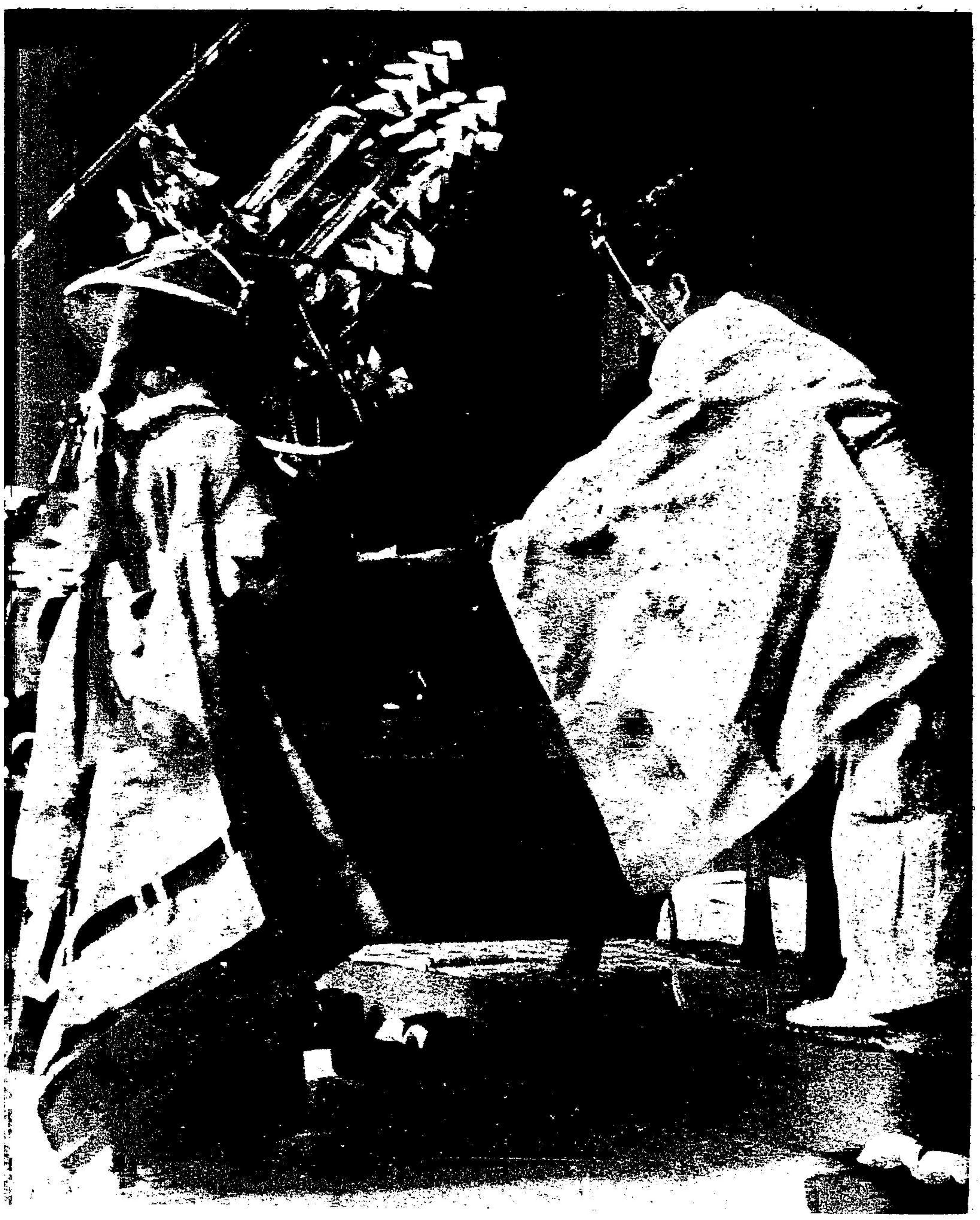

日本種稻季節開始時之宗教儀式，圖示僧侶將已祝福之秧苗，授與盛裝之少女，女又以莊嚴之儀態，分秧與農民，令其佈種於廟田，同時僧侶則祈禱日後之豐收。

In particular colourful religious ceremonies the rice planting season is started in Japan. Priests hand out blessed rice shoots to geisha girls in ceremonial dress who in turn hand them to farmers to be planted on temple ground while the priests pray for a good harvest.

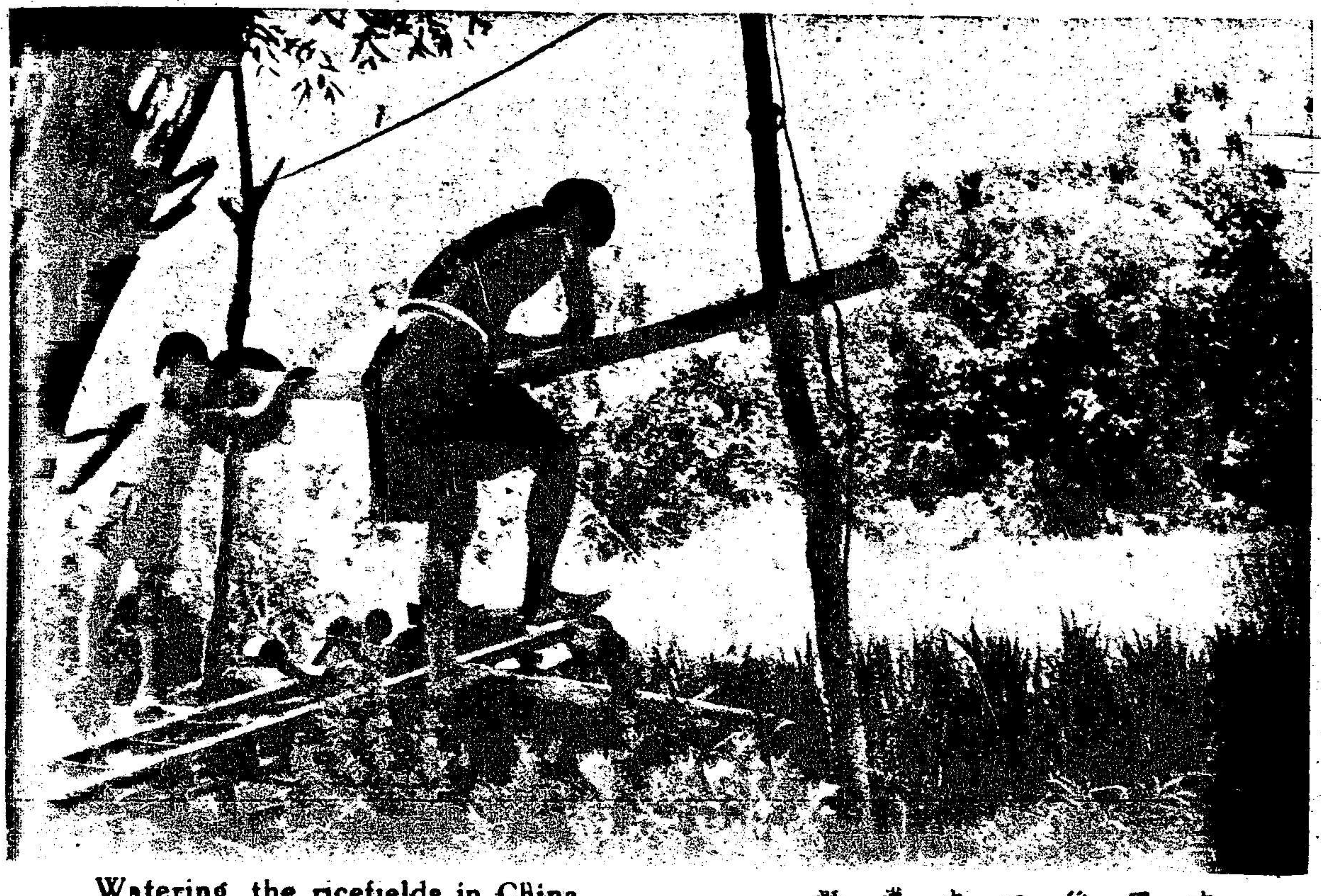

Watering the ricefields in China

中國稻田之灌溉

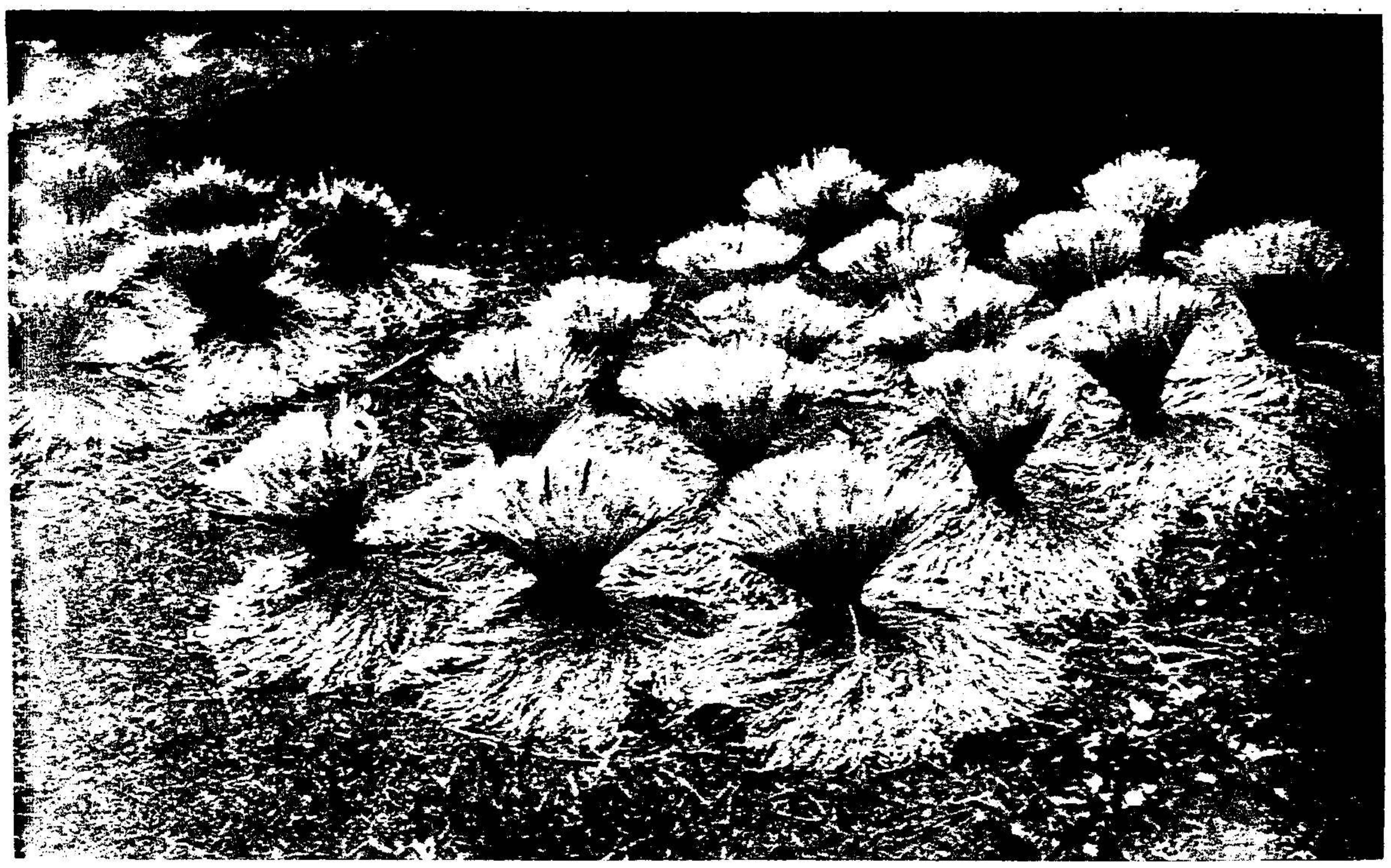

爪哇秋季收獲，金黃色之稻束，布滿田野。

Golden sheaves of rice stand in the sun during harvest time on Java

錫蘭打穀，用牛踐踏，使穀粒分離，沿用迄今，已二千年矣。

Threshing of rice in Ceylon by oxen stamping on the ears to separate grain from straw.

圖示米運抵上海起卸時之情況，近來申地，米貴如珠，民生艱困，深幸當局努力設法，本年民食，定卜無憂，余等亦厚望焉。

Landing rice on Shanghai's waterfront, to which particular place we are wishing most bountiful supplies in the coming year.

歐亞畫報無線電附錄
Radio-Supplement

Deutsche Unterrichtsbriefe. Nr. 4.
德文課講義 第四頁
Unsere neuen Worte. (我們的生字)

A.

studieren 學習，研究
die Woche 星期
der Monat 月
welcher? 那個，何
Januar 正月
Februar 二月
dieser 此，這
der Winter 冬
draussen 外面
kalt 冷的
warm 溫的

B.

über 對於，超過
die Eltern 父母，雙親
kein 無，非
für 為，對於
spielen 遊玩
lachen 笑
mit 用，同
hier 此處
wenn 如，倘若
gesund 康健

建華電台節目表 (XHHB)
週波七四〇

1:00	俄國音樂	4:20	甯波音樂	7:45	上海語時事評論
1:15	俄語新聞	5:00	混合唱片(京劇蘇州揚州等唱片)	8:00	滑稽
1:30	爵士音樂			8:45	國語新聞
1:45	英語新聞	6:00	俄國音樂	9:00	京劇唱片
2:00	歌曲唱片	6:15	俄語新聞	9:30	國語時事評論
2:15	上海語新聞	6:30	爵士音樂	9:45	歌曲唱片
2:30	京劇唱片	6:45	英語新聞	10:15	上海語新聞
3:20	話劇	7:00	風琴音樂	10:30	歌曲唱片
4:00	科學常識	7:20	德文教授	10:40	本日節目完畢

Lehrer und Schüler sprechen.

A. Heute lernen wir nur wenig neue Worte. Wir buchstabieren und lesen langsam. Nicht so leise, bitte! Verstehen Sie alles? — Ist die deutsche Sprache schwer? — Aller Anfang ist schwer. Wie lange studieren wir jetzt? Vier Wochen.
Wieviel Tage hat eine Woche? — Sie hat sieben Tage. Vier Wochen sind ein Monat. Welcher Monat ist jetzt? — Jetzt ist Januar. Es ist Winter. Draussen ist es kalt, aber das Zimmer ist warm. In China ist der Winter nicht sehr kalt.

B. Wir wollen heute über die Familie sprechen. Der Vater und die Mutter sind die Eltern. Eltern und Kinder zusammen sind die Familie. Haben Sie Kinder? — Nein, noch nicht. Ich bin noch sehr jung und ich habe noch keine Frau. — Die Eltern sind alt. Die deutsche Sprache hat nur ein Wort für alt und Eltern.

Die Kinder spielen und lachen im Zimmer. Es sind zwei Jungen und drei kleine Mädchen. Die zwei Jungen sind blond. Die Mädchen haben braunes Haar. Sie haben chinesische Eltern. Es sind zwei Familien. Die Kinder sprechen zusammen Deutsch und Chinesisch. Wenn sie nicht verstehen, lachen sie.
Hier ist ein neues Sprichwort: LACHEN IST GESUND!

上海德國電台 (XGRS)

週波五七〇 短波 25.25m

七時……………德國民衆歌曲
七時十五分……體育講座
七時三十分……音樂
七時四十五分‥英語新聞報告
八時……………音樂
八時三十分……時事述評(唱片)
九時……………暫停
十時三十分……中國語節目(國語)
十一時三十分‥印度語新聞與述評
十二時…………義語新聞
十二時十五分‥俄國音樂
十二時三十分‥俄語新聞
十二時四十五分英語新聞
一時……………德語新聞
一時十五分……午時音樂
一時三十分……法語新聞
一時四十五分‥中國語新聞(國語)
二時……………時事述評(唱片)
二時三十分……暫停
四時……………中國語節目(粵語)
五時……………下午音樂
六時……………音樂節目
六時四十五分 上海之街談巷議
七時……………法語時事述評
七時十五分……英語時事述評
七時三十分……德國華爾滋音樂
七時四十五分‥英語新聞
八時……………爵士音樂
八時三十分……時事述評(Herbert Moy)
八時四十五分‥俄語新聞
九時……………音樂
十時……………法語新聞
十時十五分……英語新聞
十時三十分……爵士音樂
十一時十五分‥英語新聞
十一時三十分‥爵士音樂
十二時…………本日節目完畢

(星期日一切節目於翌晨一時始告完畢)

德國播音節目

德國短波電台

1 DJW……31.09 m
2 DJQ……19.63 m
3 DJE……16.89 m
4 DJP……25.31 m
5 DJR……19.56 m
6 DJH……16.81 m

新聞報告

德語………14.00, 17.30, 21.00
英語………15.00, 17.30 (DJW,DJQ)
20.00, 22.00 (DJW,DJQ)
印語………22.30(DJH, DJP)
荷語………22.00(DJH, DJP, DJR)

時事述評

德語………17.00, 23.00

時事講述

英語………15.45, 22.15
荷語………22.15(DJH, DJP)

戰事新聞

英語………15.15(每星期二, 四, 六)

各報時事評述

由費烈茲曲先生評述‥ 14.15, 22.30
(每星期三，日)

德語教授

德語初步……16.00, 21.15
(每星期二，五)
兒童用……16,.00, 19.45 (星期三)
15.15 (星期五)
婦女用……21.15(每星期三)
海員用……14.30, 23.30(每星期日)

音樂節目

爵士音樂………21.15(每星期四)；
18.00 (每星期六)
音樂會音樂節奏‥18.00(每星期二)
古典音樂………16.00, 21.30
(每星期三)
歐洲音樂………21.30(每星期五)

注意：以上時間皆依照冬季上海時間排列

歐亞畫報

EUROPE-ASIA ILLUSTRATED NEWS

Vol. III., No. 1 January 10th 1942 | 民國三十一年一月十日 第三卷 第一期

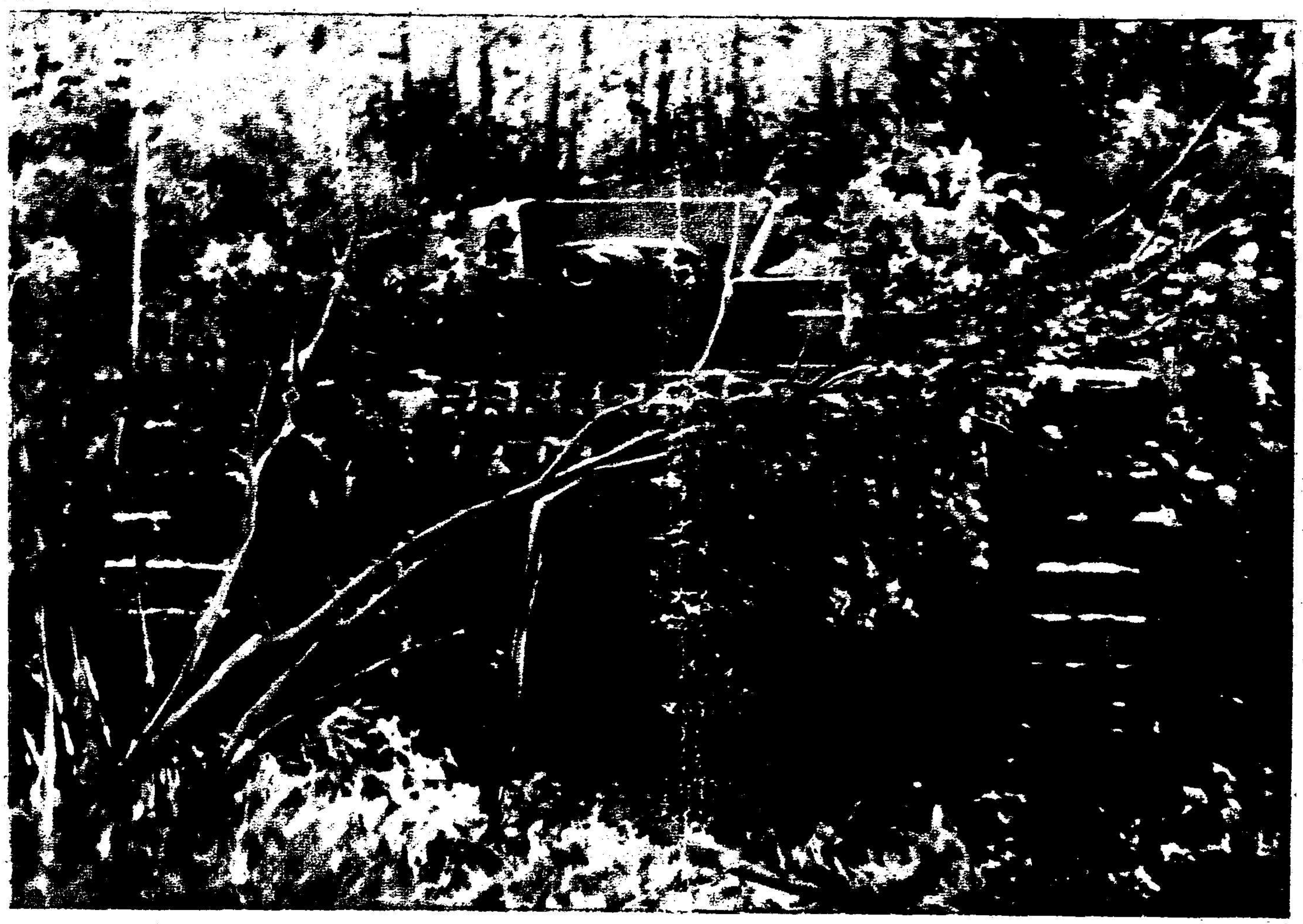

德坦克車在東線戰爭中奏功甚偉，圖示德重坦克車在俄國樹林間，衝出殺敵，威猛無比之雄姿。

Characteristic of the decisive part played by tanks in the whole campaign on the Eastern Front, attacking German heavy tank emerging from a Russian Forest

44